大同報

第一版

發行人 衣寶田
編輯人 梁世鈞
印刷人 韓紹衡
發行所 新京東六馬路 大同報社
電話(編輯二一四七二四 營業二一二〇九六)
振替口座新京一七〇
報費 一份五分 一月壹元三角 外埠酌加郵費
廣告價 一行二元

近衛公與東條中將等 昨開會檢討基本國策 意見一致後即繼續組閣

【東京十九日電】為決定近衛新內閣之國防外交基本本針、近衛公、東條中將、吉田中將並松岡洋右四氏之國策會議、原定於十八日午後舉開、但搭飛機歸京途中之東條中將因為天氣不良、遲延歸京、是以該會議改於十九日午後三時起在荻窪近衛公邸舉開、該會議擬關於國防外交之左列基本三策、加以充分檢討、依大乘的見地、四者之意見或能完全一致、頗可期待、然而近衛公之意向、倘該會議決定根本國策時、旋即進行爾餘閣僚並三長官之銓衡、最早於十九日中即可組閣完了、

中國事變處理方針之確立 以目下進行中與中國中央政府之國交調整為中心、完遂東亞新秩序建設之基本原則無變更、對完遂此大建設之基本原則亦無變更、但為達成此大目的、關於其必要具體的方法、應斟酌現下之國際情勢、講求適切之方途將取新之構想方法、然而其最緊急具體的措置、國內諸體制之整備就中全國民打成一片政治力之結集乃為中心課題、是以總動員法發揮完全效力等而為其題名也

國防外交方針之確立 一擺僅以修辭內意味之外交技術、為確立真正外交自主制、首先對外交之本質加以再檢討、置基底於國防實力為背景之外交方針、對國際情勢特別歐洲情勢之變轉施以甚深之考慮、與東亞新秩序建設有不可分之關係上、以確立處理德意英蘇等各國際間關係之方途為目標、

統帥部與國務之完全融合 為確立統帥部、行政府關係之一貫性更擴充強化從來之連絡會議形式、擬設置國防最高會議(暫稱)之新機關、統帥行政關係政治的一貫性不祇是機構之問題、為持有以國防為最高題名之政戰兩略一致、對國家目的之人與機構之完全一體化乃為所企圖者也、

安南對解決事變 表明全面協力意向

【河內十九日電】自西原委員長為首班之日本監視團蒞任以來、已經過半月於茲、援蔣物資之輸送全告停止、同時對安南側希望百尺竿頭更進一步經濟提携及其他與日本全面提携之意向益愈顯著、現在安南與日本關係為中心之情勢、大體以左列三點為中心、呈示複雜之展開、

一、對中國事變處理之協力、

二、對日經濟提携、

三、對安南人之內政問題

然而上列三者之中最根本的問題係對中國事變之協力、西原委員長自抵任以來關於此事、施以特別之努力、其側面的援助係月之十二日南支軍佐藤大佐依軍之立場與卡特爾提督會見、希望賜以有效之協力、傳達日方之要望、對此、卡總督答謂、於自已權限以內者全部應諾、至於權限以外者亦必使日本滿足等語、是以、安南政府不祇禁絕對蔣援助物資暫定的禁止由中國僻地之物資輸入及彈壓在安南內之抗日活動、且表明對中國事變之解決予以全面協力之意向、惟此間尚有多少不能釋然者、故卡總督對此問題之今後動向頗值注目、其次關於經濟提携問題、因對歐洲並對華貿易有不能仍按從前繼續之關係、安南除對日接近外別無他途、已以卡特爾總督之名義發表對日經濟協力論、此外關於過去對日本商社適用之種種制限、目下已逐漸緩和、但實際問題、安南與日本間成立之全面的經濟提携尚需錯雜之過程與相當之時日、且經濟提携之前提、政治問題之解決乃為絕對必要者尤為當地消息靈通者之一致見解、最後對安南人之內政問題、尚未直接出於表面、安南側以對美國之動向同時施以最關心之點以甚大之影響、即促進安南對日經濟接近傾向者、對前記二問題在間接的予安南產米、玉蜀黍及其他農產物之販路尤為絕對必要之點、又關於對中國事變處理之協力、如何維持對安南人之面子、如何容納日本之要望、乃為卡總督所苦慮者、安南人對從事建設東亞新秩序之日本的關心且各方面深刻增大

最優銘酒
日本晴
滿洲松竹梅新京酒造所

星野長官過下關東上

【大邱十九日電】六時三十五分由大邱出發之星野長官因於蔚山上空受惡氣流之關係、於將近傍晚七時半返還大邱飛行場、候於大邱驛長室稍事休憩後同八時五十四分由大邱驛發之(曉)號赴釜山云、【釜山十九日電】因惡天氣的關係於大邱由空路變更為陸路的星野長官於十八日午後十時三十分之曉號列車抵釜山、當即乘連絡船於同十一時三十分赴下關云、

星野長官過平壤時談話

【平壤十九日電】接到近衛公之招電、急遽由新京搭飛機東上中之我國總務長官星野直樹氏、於十八日午後三時卅五分抵平壤、頭戴巴拿馬草帽、身穿協和服、由機上降下之星野長官對記者談話如左、因突然接到招電、究為何事不得知、余與近衛公在個人的方面並非親交、在公務上蒙賜指教者不可勝數、所謂任拓務大臣或企畫院總裁事恐係君等擬作之謠言云云、長官在飛機場休息室少憩後、於同三時五十分離陸飛向大邱云、

德昨召集國會 希總統發表重大演說

【柏林十九日電】為對英攻擊前奏曲之希特勒總統對英演說、預定於下星期舉行、然而總統又定於十九日召集國會、行重大之演說、此次總統之演說內容乃等於開始大攻擊之對英最後通牒、屆時似闡明左列之趣旨、徵諸蔡奇爾首相之演說、很明確在倫敦市以及各都市施以鞏固防備、倘英國仍繼續無益之抗戰則德軍不得不敢了爆擊果如期於十九日舉開國會、則德軍之對英攻擊必以此為信號、俄然猛烈、或於旬日中開始對英上陸作戰云、

駐蘇英使與史達林曾且長時晤談

【紐約十九日電】當德軍開始討英本土總攻擊作戰前、盛傳蘇聯復於最近開始活潑外交活動之流言、據紐約泰晤士報之莫斯科電稱、費利普斯駐蘇英大使會於七月初在極秘裡與史達林書記長會見、且長時間進行協議之事實、已於十七日正式判明、是以對莫斯科外交界予以異常之衝動、據聞該會談關於最近歐洲情勢之極重大事項附以討議、其中包含與美國有重大關係之項目云

羅大總統三度出馬 民黨大會決定 惟美國一般市民仍極反對

【芝加哥十八日電】民主黨大會於十八日午前一時四十二分以絕對多數指命羅斯福大總統為該黨次期大總統公認候補者、於投票終了後、公表之票數如下

羅斯福 九四六
法雷郵政長官 七二
卡比拿副大統領 六一
泰德英上院議長 九
哈爾國務長官 五

【紐約十八日電】民主黨於十八日指命羅斯福氏為三次大總統候補、三次當選為大總統者實開美國史空前未有之先例、從來敢嘗試者如第十八任大總統古蘭特、廿六任大總統蕭得、羅斯福氏等雖亦有先例但皆歸失敗、但此次羅氏之立場雖然有當歐州戰爭之際突破內外非常時局之美名然而反對大總統三選之美國市民之傳統觀念頗為強烈、故秋季大總統選舉時只在羅氏果能克服障礙、樹立美國史上空前之偉業開拓獨裁者之道路與否而已、又當美國上院反對顧里治大總統三期出馬之決議通過時費成該決議之巴克烈、瓦古納、畢特曼、哈利蒸、古拉斯等有力之上院議員對十二年後之今日羅斯福氏竟能實現大總統三期出馬頗不勝驚奇云(照片=羅斯福)

波羅的海三國總選舉結果

【莫斯科十八日電】十七日蘇聯各報關於本月十四五兩日於波羅的海三國舉行之總選舉結果盛行傳載讚共產黨指導下勤勞者獲得壓倒聯盟之勝利、現在所有反動之企圖全被粉碎高呼共產黨之權威已被確立等旨達斯通信社雖於該日發表共數字對勤勞者聯盟之投票佔全投票數之百分九十以上於此可預想三國赤色勢力之確立更足暗示其將編入蘇領之迫切又愛莎尼亞陸海軍首腦於十六日在首都塔林開合同會議、要求政治參與并共蘇聯化等事項、因此對波羅的海三國勤勞者聯盟候補之投票如左

愛莎尼亞 九九、九〇%
立陶宛 九九、九八%
拉脫維亞 九九、九九%

東條中將歸京 晤畑陸相後訪近衛公

【東京十九日電】十八日午後九時五十九分抵東京立川飛行場之東條英機中將、同十時五十分入陸相官邸、與阿南次官、武藤軍務局長、河村軍務課長等會見、經阿南次官等說明政變事情及推戴後任陸相之經緯、十九日午前八時與畑陸相會見後、於九時半赴荻窪私邸訪問近衛公致詞云」

【東京十九日電】新陸相東條中將帶同副官森少佐於十八日晨搭飛機由平壤出發、被遮蔽朝鮮海峽之不連續線所阻、對難航復行難航、不得已返歸大邱待天氣回復後、於午後四時由大邱出發、次行夜間飛行、午後九時五十五分平安抵立川飛機場、立即驅車飛馳、於十時五十五分戰鬪帽姿凜凜入三宅坂之陸相官邸、與阿南次官、武藤軍務局長等行堅固之握手、少頃後、有記者團來訪、中將抑或因為疲倦容顏蒼白、但談起話來卻十分健康、「啊、有什麼話嗎、我仍舊是航空總監、元氣尤足」侯叩詢飛行難航之空旅感想時、該惡天氣並非不得了的事夜間飛行倒很涼爽、今夜的景色也好、精神也十分愉快、語及此、哈哈作笑、復謂明晨再訪晤畑陸相、遂離開記者團去他室矣、

司法大臣後任 將推薦岩村檢事總長

【東京十九日電】司法部關於近衛公對司法大臣之後任詮衡、究抱如何之方針、持有重大關心、木村法相會於十八日與三宅次官協議此問題、結果、司法部基於尊重憲法之前提倚總理大臣自兼司法大臣時、又當別論、如果以他閣僚兼任司法大臣、則極力反對、尤其認為內務大臣兼任法相、乃阻害法權獨立之威信、表明絕對之反對倚向木村法相商談後任之詮衡時則推薦岩村檢事總長檢事總長之後任起用東京控訴院檢事長松阪廣政氏之意見已臻一致云

希望緩和日英關係 蔡奇爾表明對遠東政策見解

【倫敦十八日電】蔡奇爾英首相於十八日午後在下院關於極東政策表明英國政府之見解、英國正式披瀝除希望日華兩國共濟和平之域外對阻碍兩國之行為等頗為慎重蔡首相演說要旨如左英國政府基於日本政府之要求已實成禁絕由緬甸及香港向中國輸送軍用資材等我等并非忘卻對中國之義務但因現在之世界情勢尤以我國不得不集中全力注意於賭決生死之戰鬪上故英國政府一方尊重中國之自由與獨立同時更希望改善日英兩國緊張之關係即關於緬甸問題由日本之不滿使日英關係急激緊張之事實有加認識之必要但如永久閉塞緬甸輸送路是為對中國失友誼之處置故英國政府希望由暫時之協定在該期間內促成日華兩國事態之改善、故乃有與日本政府間締結暫時協定之舉、英國政府對極東無論任何國家亦不欲確執意見、同時尤望中國領土之保全因此我等對中國政府更屢明當日華間成立和平後、對於治外法權之撤廢、租界之交還、互惠平等條約之改訂等有協議之計畫同時對日本、則由日華之和平、達成國家之繁榮希望確保其國民希望之福祉與經濟之安寧、英國政府對日華兩國達成此目的已盡一臂之力、以求協力此并不含有對重慶政府強壓和平之性質、但由於該協定或者有質問英國是否能擁護日本對英友好關係或者英國政府為締結之該協定、率先與美國及蘇聯相協議等、此種質疑絕不能回答、英國政府於極東之行事、乃由英國本土目前對德戰爭如何而左右、故我等現在對此問題、必須傾注全力慎重檢討、但關於我等之行動可確言乃充分考慮日華兩國之態度後、然後決定者」(圖=蔡奇爾)

有田訪近衛公說明國際情勢

【東京十九日電】有田外相應近衛公之招、於午後二時訪問荻外莊、且一時間餘、關於從來之外交方策、並國際情勢詳細說明同三時十分辭去」

國策將有新展開 星野長官入閣我國極為期待

在日本政變第二日、即十八日、觀星野長官之急遽東上、及前滿東軍參謀長東條中將之就任陸相、並前滿鐵總裁松岡洋右氏之就任外相、殆皆通曉大陸者、至今次新內閣之成立、可謂日本之一滿洲政府、即近衛內閣所謂新政治體制、其梗概當可窺知一二、是以我國官方及一般國民、期待新內閣大陸政策之進行、極為深切、惟據星野長官之東上、是按新政治體制步驟、以發生滿洲新動向、而選定入閣者、此為近衛公素日所抱負也、將來立於建設新東亞據點、以進行滿洲國策、必有煥然一新之日的階段、總之日滿兩國關係因新內閣之成立、必日趨愈為緊密、此可預斷、

星野長官倘入閣時 後任將誰屬歟 傳大津總長為最有力

十七日午前十時、在國務總理官邸、正開全滿省次長會議之際、而當星野長官列席之時、忽接見近衛公召電、立即東上、一時傳遍官民、有云此去不任拓務大臣、即就任企劃院總裁、而各部局人員、亦因此論及後任長官之傳說、甚或屈指點算候補者之名、有謂為田邊治通氏者、有謂前企劃院次長武部六藏氏者、蓋田邊氏曾為滿洲國參議早已離滿大陸、能否再渡來滿、頗屬疑問、至武部氏亦曾任關東局長、為深有淵緣於滿洲者、故望其來任、尤以官界為多、至於純然在內地者、如前警保局長湯澤三千男氏、前大藏大臣青木一男氏、與石渡莊太郎氏、以及現企劃院總裁竹內可吉氏等、如此百方備度、莫衷一是、議論紛紜他如某次長某省長之有望、更不勝述記、然而按可靠消息、內地方面來滿似不可能、多以現地昇格意見為有力再不然處於內地現地之間大津關東局總長、由種種情勢觀之亦殊有力、究竟如何、只待近衛公登台後、即可了然云

松岡任外相 我國頗持好感

松岡洋右氏、已經決定為近衛內閣之外務大臣、我國外交官方、於如左見解下、對彼抱極深期待與好感、即因國際情勢急激變轉世界之外交思潮、漸脫昔日舊規、而另入強有力之新外交途中、當此之時、如松岡氏人物、就任近衛內閣之外務大臣者、自今次政變、係因須要求外交轉換所致觀之、是以明瞭日本朝野之總意及近衛公新外交方針、松岡氏之與大陸、特別與我國、關聯日本之脫退國際聯盟、關係極為深切、又歷任滿鐵理事、副總裁、總裁、理解我國較他人尤甚、當日本對處目下世界情勢之轉換期、進行新世界政治之際如松岡氏之頭腦清新、處事果敢之人物、就任外相當此以處裡中國事變為中心提唱東亞門羅主義之際對于現在外交陣營當行決然之改革、乃至更迭、故我國外交界對之極抱期待云、

東條中將就任陸相 我國極為歡迎 新閣對大陸政策可重視

繼畑前陸相後任就任新內閣陸相之東條中將、第一次近衛內閣當時、任陸軍次官、輔佐板垣陸相、負中央政治帷幄之重責、其政治的手腕、業行定評、尤係與我國關係甚深陸軍第一明瞭大陸者、對於新內閣最高目標之事變處理並東亞新秩序建設、輔佐近衛首相、當收劃期的成果、同時大陸政策、今後當更益進展、故我國側對新陸相以信賴頗大、即係東條中將、自昭和十年任關東軍憲兵司令官渡滿以來、繼板垣參謀長之後任榮轉關東軍參謀長、同十三年榮轉陸軍次官前之一年什餘於滿洲國治安確立及內治改革以及滿洲國諸政策、為劃期的擘劃、實為滿洲國躍進時代並於治外法權之全面的撤廢、隨第二次五年計畫修正之行政機構改革等滿洲國世界的進出功績殊多又中國事變甫經勃發、即出動察哈爾作戰、肆樹赫赫武勳、中將之認識大陸而對滿洲國之關心、尤極深切、新內閣今後之大陸政策、於滿洲國凡有部門受極大期待、是以該中將之就任陸相、頗為歡迎云

新穀年度對策 根本方針確立 省次長會議重大收穫

政府由行政機構改革以興農政策為滿洲政治之前提、達成重農主義之一大轉機、為期完成農業國策計以興農部為中心經外部團體、滿洲糧穀、特產專管、穀粉管理各統制會社並興農合作社機構等總動員積極講求增產施設、同時使中央、地方連絡緊密以期興農政策之達成、於十七日已亘二日間舉開全滿省次長懇談會、該懇談會之結果、對交易場整備特產專管制度強化及他農產物統制再強化、農村生活必需品確保問題等關於農村目前之重要問題中央與地方之意見已趨一致、關於新穀年度之農業對策之根本方針事實上可看成已被確立、即由重點特產主要糧穀以下滿洲農產物並農業施設等目前諸懸案更進一步力求解決由確立合作社機構之整備運營方針及農產物統制再檢討完了等見地觀之此等統制具體策當此次次長懇談會終了後益被促進、擬於本月末以前能運營可決農產物增產由此等諸政策圓滑之進展以後當更能進步收其成果殊堪期待、

十八日午後之省次長會議第二日、經協議與懇談後、六時閉會

滬美兵暴行案 美方開始調查

【上海十九日電】關於美國第四陸戰隊對日本憲兵暴行事件於十六日之三浦伯克會談結果由美國加以詳細調查事實、是以於十八日將由伯克大佐指揮第四陸戰隊慕僚開始進行調查扣留及暴行之現場日方於必要場合派遣日憲兵協同從事以期調查之嚴正

佔領鎮海城

【軍艦〇〇十九日電】十八日午前十一時在甬江前渡河而突入鎮海城內的海軍陸戰隊西村部隊之精銳於城內繼續掃蕩殘敵於午後二時完全佔領鎮海城於城頭高揚軍艦旗云、

前駐波總領事 朴錫胤赴東京

前駐在波蘭總領事朴錫胤氏於動亂之歐洲返歸新京本局、近因事務於十八日午後六時五十分新京發之望號往赴東京云、

本日出版三大張

募集地政職員

一、採用人員 滿系四〇〇名

一、採用考試 期日 八月二五日 學術考查 八月二六日 人物考查及身體檢查
施行地 新京、哈爾濱、吉林、錦縣、安東、齊齊哈爾、牡丹江、奉天、開原、遼陽、營口

一、應試資格 初級中學校或國民高等學校卒業者年齡滿二六歲未滿之滿系男子

一、應試手續 於康德七年七月六日附政府公報詳細公告之 募集要綱希望者附二分郵票請求即寄

一、應試截止期日 康德七年八月十日

一、待遇 (1)乙種委任官試補任用 (2)支給政府所定之薪俸 (3)於從事外業期間一個月支給約三十六圓內外之手當

康德七年七月
新京特別市大同大街二〇五
地政總局

急告

滿洲國一斗價格

青包頭蓮白菜	一斗二十五元
芝罘包頭蓮白菜	一斗三十元
花心白菜	一斗二十元
山東白菜	一斗十七元
燈籠紅蘿卜	一斗五十元
天津青蘿卜	一斗四四十七元
白首宮重大根	一斗十五元
練馬大根	一斗十四元
理想大根	一斗十五元
日本青丸大根	一斗十四元

種子目錄免費奉送
新京永樂町三丁目八
東亞農藥種苗合名會社

失章聲明

敝人原有骨質圓形名戳一棵刻有張吉慶不慎於六月下旬丟失嗣後落於何人之手概作無效特此聲明
吉林市九經路一八 張吉慶

公示送達

原告 李藍氏
被告 李鳳陽
右當事人間因康德七年(往)第二號離婚請求事件向被告應行送達之左記書類保管於本院到場逕行收領為荷
一、訴狀副本一通
一、康德七年八月十二日午前十時言詞辯論期日傳票一通
瓦房店地方法院書記官 曲六書
康德七年七月十五日
注意 右開書類未受領時以康德七年八月九日該書類於法律上視為送達

失照聲明

坐落敦化縣馬鞍山旱田拾壹垧東至魏忠祥西至河南至溫玉北至道民國十四年十二月廿四日領得被字三一三號買契壹張遺失除呈請補發外聲明作廢 敦化 魏忠祥啓

坐落黑頂子旱田五五垧二分東至魏姓江西至吳姓南至江北至山魏姓民國十二年六月廿六日以文韓堂名義領得芥字八四五號契照一張因匪患遺失除呈請補發外特此聲明作廢 敦化 王耀武啓

股東撤出聲明

啟者鄙王殿蘭曲子雯在新京長春大街設立興公司合名會社由京區法院存為登錄於五月二十三日收入承攬公司出不平條分配鄙王殿蘭存作半載月薪皆無忍無可認將自身及股本完全由立興公司退出謀與曲子雯獨資營業對於承攬工程及土建協會之保證金由王殿蘭辭覓前已通知撤消今有未撤者自登報日起立興公司發生如何事故虧損不得與鄙王殿蘭交涉而四馬路及永長路真榮電汽商以及真榮木工廠亦有曲子雯股本因立興公司發生不良處理同時由真榮二號營業將曲子雯股本利金完全清除真榮電汽商行自今以後純歸於王殿蘭自東自理其事務與他人無干而真榮木廠休業鄙王殿蘭已兌出與于作川名下管理自真榮電汽商行由七月十日以前所出之保證全歸無效真榮電汽商行櫃夥溪天民張金珀曹憲章賈恩貴及工徒王守義劉玉田李春江張士斌宋繼先前者均員除姜國泰沈翠泉除其二人以外完全解除以後解僱諸人發生如何事故敝號概不負責特此聲明
新京西四馬路 真榮電汽商行 經理 王殿蘭謹啓

失照聲明

鄙韓守春領名原置双山新立屯村韓園子地三段達字一一九九〇號二十五畝東韓守祿西韓守祿南院姓北官地達字一一九八二號四十畝〇六分東木主西韓守祿南韓守祿北官地達字一一九八二號三十六畝四分東劉萬福西本主南本主北官地以上三段地計一百〇二畝共照兩張於不慎中丟失除請縣署補照外特此聲明
双山 韓守春

綜合訓練 十九日開始

實施於吉林地區

計凡四日、吉林地區防衛基礎訓練、甫行告畢、而管下七百萬省市民、本諸變當經驗、以猛力訓練之綜合演習、又於十九日至廿一日計三日實施於吉林地區一帶矣、

假設滿洲國軍 某國軍、惹起戰鬪、十九日晨全滿飛傳、『滿洲國即時實施防衛』之命令、既在此假想下、而吉林地區防衛司令部、即時對管下全省市民、傳知防衛命令矣、

凡國都及全省 各戶、學校、會社等各防護組、重行點檢防衛機材、以待敵機之侯來、惟因有過去之經驗、任敵機如何來襲、絕不心驚、力行準備、而在統監部、對所有防護團體、既不表明時間場所、復於防火、防毒、交通、避難、救護等亦出於不意、實施訓練、宛如實戰者焉云、

戰爭從此開始 請我鄉土、在此一舉、然三日之綜合演習、爲收有終之美起見、

空襲下展開邀擊戰 防衛力充分發揮

國都實施本訓練的第一日

假想我國與某國、自七月上旬、入於交戰狀態、十九日晨國軍當局發出命令、當即飛至全滿吉林防衛司令部午前八時傳達演習軍防衛命令、開始防空演習最後之綜合訓練、○○總統監於當日午前八時乘飛機由國都赴敦化地方視察管下各市統監部、本諸午前八時三十分發令的演習命令、各機關迅速移至戰時防衛勢態、國都防衛陣午前十時自警戒警報發令後、經過約二小時、防衛司令部由防空監視隊接敵機向新京飛來之報告、午後一時發空襲警報令同時對防空部隊命擊墜敵機不久在國都上空轟及爆音時、防空部隊奉重大命令展開邀擊戰、一方地上部隊、實施防火、防彈、防毒、救護、交通統制等訓練、以備萬一、敵機遭我方邀擊、拚命投擲爆彈、一彈命中經濟部、防火班消防隊員從事消火時、第二、第三爆彈、在經濟部周圍炸裂、及毒瓦斯彈五枚發出白烟包圍全館、防護組對於敵機攻擊、毫不狼狽、全員努力活躍、需時二小時防衛能力完全發揮矣、此間、上空防空部隊、擊墜敵機大多數、敵機午後三時許逃避、防衛司令部接該情報、於三時廿分發令解除空襲警報、

全滿商工聯會 規約已擬定

新京商工公會爲統一並連絡商工公會調査、特由全滿各地商工公會組成全滿商工公會調査機關聯合會、對調査並資料由各省商工公會連絡、而爲資促進商工事業之向上、該聯合會規約已於昨第九回滿洲省商工公會聯合列會席上、由各省商工公會實同而擬定於日內結成云

金市長 任首協本部長

協和會首都本部長于靜遠氏、已因榮轉而解任、聞新京特別市長金名世氏繼任首都本部長、

日歷代內閣壽命 由政黨內閣告別後至現在

由於昭和七年五月十五日於首相官邸轟然發出鉛彈之騷音政黨內閣始與日本政界告別於是由齋藤內閣登場迄於今日所謂官僚內閣以中間內閣之名運握政權計由齋藤、岡田、廣田、林、近衛、平沼、阿部、米內八代及最近再行出馬之近衛茲將其成立時期及存續之期間一覽於左、

內閣	成立時期		存續期間
齋藤	昭	七、五、二六	七七四日
岡田	同	九、七、八	六一一日
廣田	〃	一一、三、九	三三一日
林	〃	一二、二、二	一二三日
近衛	〃	一二、六、四	五八一日
平沼	〃	一四、一、五	二三八日
阿部	〃	一四、八、三〇	一三八日
米內	〃	一五、一、一六	一八一日

如上所記由此可知內閣之平均壽命大體三百七十二日强即一年强至阿部內閣之平均壽命爲三百九十九日强較之與米內內閣平均壽命縮短一個月、以出馬當時之緊張的結果見之並未有若何成果、長壽組有齋藤、岡田、近衛各內閣三者均爲一年半以上、短命組有林內閣之百廿三日由林較之以二週間之差而得免最下位之阿部、及第三位米內內閣是也、

再於時代變轉而生出之近衛內閣其壽命如何所謂日本內閣之永續安定性非只日本國民、即於東亞新秩序建設上有關聯之滿洲國、中華民國等、亦莫不望其實現云、

房閥隱藏公定價單 竟不通知房戶

=市署爲免糾紛着手調查

國都房租統制的公定價格、經新京特別市公署規定完竣、在半月前即已發給新京市內各房產業者、惟各房主竟將此公定價格單藏起、不通知房戶、因此房主房戶間的糾紛仍未見減少、茲當局有鑒及此、特與房產組合聯絡、調査各房主地址、並利用稅捐局、調査房主地址同時更希望各住戶向房主索要公定價格單、如果房主不給、一經査出、決定從嚴罰辦云、

到農村去 宣傳會運動 首協將派巡廻工作班

協和會首都本部、由七月一日基於新運動的方針、全面展開實行以來、各分會職員莫不積極進行宣德達情之工作、茲者、更爲擴大協和教育之普及、使一般農村父老青年澈底認識協和會、喚起彼等對於協和會運動一致協力互助心起見近將派遣農村工作巡廻班分赴管下各屯從事講演誘導工作、以期協和會新運動早奏功效、而確立青年運動之基礎、茲將工作班工作日程誌下、

七月廿四日午前十一時工作開始、工作地域、范家店、雙德店、大陏家窩鋪、大孤榆樹、東大房身、黑咀子、三家子、

七月廿五日對時間同上、四門里、上台子、拉拉屯、合家屯、腰站、崔家營子、遂家溝、老西窩堡、

七月廿六日、時間同前、吳家屯、靠邊孫、韆子洞、金錢堡、八里双、楊家店、

郡分隊員滅私奉公 應行予以表彰

首都協和義勇奉公隊總部、十九日午前十時、接到中央法衙分隊等二大隊長木暮洋吉呈文、報稱該分隊隊員鄭炳琨、行爲義勇、徹底實踐滅私奉公精神、希望本部予以表彰、其滅私奉公原由如左

於本年度第二期新京警護訓練之際、鄭炳琨彼時正在B隊裡執行勤務、忽得其二女(三歲)患病危篤信息、然該氏接到家裡急報、並未顧及、仍一心一意從事警護訓練工作、對此種精神殊堪嘉許、請求本部應以滅私奉公精神予以表彰、

調査白頭山資源 科學部隊出發

於滿鮮國境聳然而立之雄渾壯大之靈域白頭山、擬行科學之探險、而於山頂舉行慶祝二千六百年之通化省青年興亞動員大會之通化省白頭山調査隊、將於二十日、自撫松縣城出發、踏遊山麓之白色地帶、二十三日於東崗、與通化省商工公會之白頭山探險部隊聯合、前往白頭山、然一行中更有將於白頭山 發揮科學本領 之大陸科學院之科學者部隊參加、關於植物、材產、鑛產、地質、溫泉農業畜產之各部門、進行調査研究、此等科學部隊計有植物研究室、北川副研究官及林產化學研究室福渡副研究官、平田研究士冶金研究室林副研究官、森崎研究士、新京鑛工技術院牛來易教授(兼任)無機化學研究室山田研究士、畜產化學研究室篠川研究士、院長研究室荒尾研究士等九名、十八日乘午前九時四十五分新京驛開列車、向撫松出發、將來其成果殊使吾人期待云、

點心舖暴利 被捕依法處罰

高耕畬三十一歲、河北省樂亭縣人、現在本市南大街一〇六號一番、開設點心舖、該高某看着現在的時局是發財的好機會、所以別出心才、將二號麵粉作成點心、包裝在鐵盒子裏、硬說是滿洲土產名物、這還不要緊、明明作的東西値兩三毛錢、竟賣到七八毛、可謂欺人之極不法暴利、於七月十八日被長通路署捜明眞確、即時傳伊到署、決依違反暴利取締規則第二條嚴重處罰云、

我國學童 參觀到日光

飽覽勝景莫不歡喜

【日光中宮祠十八日專電】我國學童使節團一行於十七日參觀橫須賀港之日俄海戰紀念艦三笠后、即往鎌倉江之島海濱行樂、當日變更所定、於午前一時由上野出發赴日光、十時半許已達着日光、先參拜東照宮繼由馬返乘架空電車、於歡欣之下抵華嚴瀧瞰大瀑布之壯嚴美觀、莫不手舞足蹈、

一行於飽覽勝景之餘、午後六時到達中禪寺湖畔即在該處投宿、於和泉屋旅館內、由面向湖水之樓上觀賞中禪湖之絕景、當時學童等或高歌一曲、或與故鄉兩親兄弟寫旅途信件、一時頗呈興趣、竟不覺疲乏云、

小林一三氏 在連休養

【大連電】訪意經濟使節團副團長小林一三氏、自十七日來連以來、即迴避一切公式之會合、在大和旅館之一室、息其西比利亞旅程之疲勞、十八日以近衛內閣組閣之政情、置於他處、於午前十一時買車前往聖地旅順、視察日俄戰役之史蹟、至午後四時始行歸還大和旅館、據談、所謂余擬入於近衛內閣實屬絕對並無其事、余擬在大連休養至二十一日、近衛內閣若全部閣僚齊備時、則新內閣所予經濟界之影響等、誠乃不能冒及者也、

紀元二千六百年 慶祝舞樂作成

一將在各都市開發表會

我國日本紀元二千六百年慶祝委員會當盟邦日本紀元二千六百年佳辰、我國四千萬國民由滿日一德一心之見地、應共同慶祝起見、長者擬作成國民全體之慶祝舞樂以滿洲舞踊學院滿蕃爲中心關係者等研究中、今次完成慶祝國民歌及慶祝國民舞樂聖光協和舞樂樂土滿洲三部曲、定自七月廿五日以本市西廣場滿鐵厚生會館爲始、在奉天、哈爾濱、吉林各都市開辦發表會云

東條新陸相 爲我國恩人

一張國防婦人會長談

對此次榮任日本陸軍大臣之東條英機中將、張國防婦人會長談話如下、

余與東條閣下及其夫人相識、係四年前之事、東條中將爲人謙恭和藹對我國國防婦人會會務盡力殊多、其功績頗爲顯著、尤堪稱爲我國之恩人、而其夫人、尤爲吾等模範、其與夫人對於滿人非常親熱、故吾等亦不以其爲外國人、皆以兄弟姊妹視之、回想去年十一月、我國國防婦人會組織之日本見學團、於東京與中將及其夫人會見時、尙云、滿洲實在是快樂之鄉土、吾始終不忘、故吾等猶羨慕回滿洲、

中將之子女頗多、故對於家庭教育非常注重、處此非常時局下、中將得能榮任陸軍大臣要職、堪爲之慶賀、其將來頗可期待、

追悼殉難英靈

寬城子事件廿二週年祭

於民國八年七月十九日因寬城子事件殉難者之二十二週年慰靈祭、已於十九日午前八時在合祀英靈之國都兒玉公園誠忠碑前嚴肅舉行、由在京鄉軍各分會長、稻川新京驛長外驛員約二百名、並寬城子國婦會員等多數參列、式典後有當時在京者四戶友太郎氏之追憶事件談話、然後閉式

(照片=慰靈祭舉行時情形)

愈趨明朗的東邊道

本報特派記者 董步蟾

(二)

由京出發

記者得到二十五日出發的消息、心裡是無限的歡悅、因爲六月二十五日、是我有生不可忘却而最可紀念的日子、回想去年的這一天、在大雨傾盆的時候、奉社命馳往講門汗從軍、雖然經過艱難痛苦危險、而平安歸還、然而本年的今日、又出發赴東邊道擔當慰問工作、這樣使我發生無限的感嘆、一方感到光陰的迅速、轉瞬間已經週年、一方面這兩種情形、一明一暗、雖然名義不同、而相形之下很有大同小異的地方、所以我仍然像去年一樣的打扮、於二十五日午前八時三十五分、由協和會弘報科朴君引率、搭乘羈津的急行列車、離開了新京驛

到梅河口

午前十點廿分車抵吉林、余等爲改乘奉吉綫而降車、因距離一點四十分開車的時間尙早、遂自由行動、這時雨天初晴、陽光四射、風不揚塵、記者漫遊水都、平坦的道路兩旁雨水未流完、精陣條風吹來掀起了一層波紋一神煥發、奈時間有限、不允久留、定刻乘車、火車像風馳一般行進、窗外的景像、在模糊中飛逝過去六時四十分、車抵梅河口在協和會關係方面歡迎聲中、下榻於梅屋旅館

梅河口東連磐石、北接東豐、乃係來往通化省的要路、屬於奉天省海龍縣管轄、在清朝時代是御獵區域、一片荒凉山岳地帶連山重疊、待光緒四年獵區中十六團人民、才施行最初的開墾、農產物以大豆、高粱爲大宗、

梅河口分爲新舊兩街、新街接隣車站、石子舖地現正在積極建設、多爲日鮮人商業地、舊市街爲滿人區域、兩旁雖無高樓大厦、但商店櫛比、秩序井然、午後九時、却稍見行人、這都是農村日出而作日入而息的勤勞生活習慣所造成、從這種生活的規律、連想到

農村建設

我國農民的經濟危機、農村的破產、實不自今日起、蓋從前就有民不聊生的現像、兵匪騷擾、橫征暴歛、民生受極大影響、若不積極設法 復興救濟、不但人民皆能挺身走險、抑整個社會經濟崩潰、語云救災如救火、政府除肅清匪徒以外、尙施行賑濟、然杯水車薪、不濟於事、遠水遙遙、難解近渴、待賑救的農村同胞莫不望眼欲穿、所以爲使匪區的農民、對政府的信賴、一方由協和會施行宣撫工作、一方由興農合作社貸金、使農民得生產事業之資金、而我國農事的增產、農村的復興、頗堪期待、

弘報要員會議 廿九日起亘三日間

協和會中央本部弘報科爲期弘報事務之圓滑遂行計、於七月廿九日起亘三日間、於日滿軍人會館、邀集各省本部之弘報要員、於每日午前九時起、開弘報要員會議、

△第一日(廿九日)由皆川總務部長致辭、並有長谷川關東軍報道班長之講話及現地報告弘報科企畫局指示事項等件、

△第二日(卅日)有武藤弘報處長、森田理事長之講話、弘報關係機關之懇談會、

△第三日(卅一日)有統制經濟及農業問題國兵法、二千六百年事務局之懇談會等各項、

對外放送懇談會

道義國家滿洲國之立場由電波向世界宣揚之滿洲國之對外放送由新京中央放送局以廿基羅短波放送機正式開始放送以來至廿日沿滿一週年電電放送部爲對外放送之運用行以根本的討議研究起見、於昨十八日午後一時在中銀俱樂部開催對外放送懇談會瀬田放送部長、金澤新京中央放送局長、武本第一放送係長、外務局緒方參事官、弘報、莊參事官等以下弘報關係各機關約卅餘名出席之下重行對於寬城子新設之新銳廿基羅放送機之運營爲中心而對變轉之國際情勢的現時關於對外放送之運營行以種種協議云

大連商議會頭 首藤定氏昇格

【大連電】在各方面之注視下、前會頭以下役員之決定改選後最初之大連商工會議所議員總會已於十六日午後三時半舉開、新議員四十名出席(缺席議員十名)劈頭對會頭選出方法、加以討議結局舉出第一號議員中一級、二級議員各三名、第二號議員四名合議長共計十一名銓衡議長、在別室愼重協議之結果滿場一致選前副會頭首藤定氏任新會頭、首藤會頭致就任詞以後由會頭指名副會頭選任相生常三郎、山岡信夫兩氏、常議員二十名由會頭指名依銓衡委員十名選出、六時四十五分散會

東鞍山鑛區 鑛洞塌陷

活埋工人四十五名

【鞍山電】十八日午前四時半、採鑛所東鞍山鑛區第三鑛洞(長二四〇米)自坑口起至四十五米地點忽發生約二十五米之塌陷將坑中工作之坑夫四十五名生埋、昭和製鋼接得急報後、當即設法救出工作然以坑口過高、非救出殊感困難云、

滿拓六次社債 八月中募集

【東京電】關於滿洲拓殖公社社債、資本團十一行、四信託代表、十五日午後、於興銀對第六回社債總額二千萬圓 之募集條件、經協議結果、與前回同樣日滿兩國政府保證利率四分二厘、發行價格九十九圓五十錢期限十二年決定於八月中募集、更於該社債發行前、資本團先期貸與千五百萬圓云

限制使用電報

近來因滿日間及滿洲各處往來電報、不特有悞電報之遲到、且一般非難聲亦不絕於口、因此電電當局、爲應付計會作種種對策、不日將由管理局長、通知全國電報局矣、據其內容略謂雖無特別限制、而少用字數、刪除無用零文、如遇應拍電文立即拍出等是爲至要、至若至急電報、官廳關係重要電報、然或能實施另外通過等事、不日將與遞信省協議焉、

此外節用用紙、與無關出等事、固謂順行國策而電報底案全廢、即創業七十年之遞信省猶無如斯電信革命、茲錄柳澤電信課長談話如次、

爲便利諸位、已盡所有能力、惟此去年增加四成、終因資材甚難、未能如意增設、至一般妄用電報頗多、例如十五字足用、而偏用三十字、因此擔當者見之、必與商談、因此既省費用、而可速達、誠一舉兩得焉、要知一節電報平均字數七十字時、一節每省一字、則一年爲多拍八十萬件電報、如省去十二三字時、即一年另拍一千萬件電報、他如電報用紙、不日即縮小四分之三、其電底已先於東亞各國而全廢矣、即此一年亦可省去圍繞地球三周之紙、殊可驚嘆焉、

臨時電影演員報名者 超出預定二倍

一律採用希屆時來社

關於臨時電影演員參加者報名數目、竟超出規定的數目二倍以上、爲使報名者不失所望一律介紹、分期參加、廿一日一百參加、廿七日二百名參加、廿八日百五十名參加、(原定爲四次、今改爲三次)凡報名者、不必等信件通知屆時即於早九時來社可也、

大同報廣告部 電話二一六一五一

三塔牌 雪花膏

常用此雪花膏 面膚細膩滑嫩 千姣百媚 青春永駐矣

各種化粧品優良經濟

支店 新京、哈爾濱、牡丹江、吉林

奉天 柏內洋行

民事 刑事 商事 顧問

日本辯護士協會名譽理事 東京辯護士會前副會長 陸海軍大臣指定

律師 辯護士 大塚春富事務所

新京興安大路四〇二番 電話(2)二九六九番

BB 藤本ビルブローカー證券株式會社

資本金五百萬圓(全額繳訖)創立廿七年前

公債股份之買賣資金之介紹

新京大同大街大興大樓 新京支店 電②六二一八八番

代理 商標 發明 意匠

事務所新京東五條通三番地(取引所南對門) 電話三一五七七二

前實業部商標局囑託 勳六位 景雲章 辯理士 中根齋

奉天代辦處小西關大什字街北・三益行洋 電話中央二一三五三

老篤眼藥

第八次四厘公債 五千萬元廿五日發行

政府依整理公債法、將於本年七月廿五日、發行五千萬圓之公債名稱爲第八次四釐公債、利率爲百分之四、發行價格每百圓實收九十六圓、票面價額爲五十圓、百圓、千圓、萬圓、十萬圓五種、定於每年一月廿五日及七月廿五日支拂利息、至康德十七年七月廿五日本利付淸、還本時將金額利息及必要事項登載於政府公報及新京奉天、大連、哈爾濱各地所發行之新聞紙俾衆週知云、

電電會社發行社債 繳納額數擴張二倍

＝日滿間協定書簽字完了

滿洲電電會社隨事業之擴大、前會將資本金由五千萬圓增至一億圓、因而該社之社債發行限度、由從來之繳納額數擴張二倍故關於同社之日滿間議定即是」關於滿洲、蒙日合辦通信會社設立之協定書」內容有加變更之必要前經日本樞密院會議諮詢上呈七月八日之國務院會議、已經十七日之參議府會議諮詢御裁可、十九日午後一時半在國務總理官邸日本側梅津全權大使與滿洲國張國務總理之間簽字完了、

六月上旬 我國貿易概況

經濟部貿易科發表＝六月上旬貿易概況、輸出一千七百五十六萬八千圓、輸入六千四百八十二萬四千圓、輸出入合計八千二百三十九萬二千圓、有四千七百二十五萬六千圓之入超、與上年同旬比較、輸出減少九百八十五萬圓、輸入增加九百十一萬八千圓、一月以降之貿易累計、輸出三億六千七百九萬四千圓、輸入八億二千六百九十七萬五千圓有四億五千九百八十七萬八千圓之入超、與上年同期比較、輸出減少七千五百十八萬圓、輸入增加一億七千七百四十九萬九千圓、除日華外第三國之貿易累計輸出一千七百八十五萬三千圓、輸入七千三百九十三萬五千圓、入超五千六百八萬二千圓、

又上旬貿易按重要輸出入品別、與上年同旬比較輸出因上市不振、主要糧穀激減、其他猪毛、皮革毛皮類亦減少、輸入以魚介類、木材爲最、電氣機器及裝置等亦增加、國別如左（單位千圓、△印入超）

		六月上旬	上年同旬
對日本	輸出	一一、五八〇	一六、一〇三
	輸入	五八、六七四	四六、三〇一
	超過	△四七、〇九四	△三〇、一九八
對中國	輸出	五、四一三	六、〇八八
	輸入	二、〇五一	二、六三一
	超過	二、九二三	三、四五七
對第三國	輸出	五七一	五、一二七
	輸入	三、六五五	六、四四四
	超過	△三、〇八四	△一、六〇七

重要輸出品表

品名	六月上旬	上年同旬
大豆	五八〇	七、一三〇
其他豆穀	三〇八	六六八
粟	四五八	一、七九九
大豆餅	九〇〇	四、五三七
猪毛、皮革類	一〇六	一六六

重要輸入品

品名	六月上旬	上年同旬
魚介類	一、五七〇	六九八
砂糖	一、六九六	一、七四七
木材	一、二〇三	一〇〇
人纖織物	四、六二七	四、二一〇
電氣機械及裝置		

大連埠頭局 整理滯貨

【大連十九日電】鐵道總局爲整理推積貨物、近將將惡質貨物拍賣、大連埠頭現在之滯貨、輸入貨物約二十五萬噸、其中因關貿聯之設置、倉庫內所存之未賣出貨物、約五萬噸內外、雜貨類占多數故任意放置、先實行交易、如無對手、則行沒收品、以外貨物奉天方面之滯貨、現正進行整理中、

輸入聯盟 九月開業

關於輸入聯盟之結成、前曾將加盟員實行發表、預定於八月中結成下部機構之批發、小賣兩聯盟、輸入配給一貫之業務、將自九月一日開始、同時自八月十五日起、聯盟辦理品除加盟品以外禁止輸入、結果僅輸入部面自八月十五日起開始業務、

土建協會開總會

滿洲土建協會、已於六月二十三日舉行發會式、今後對滿洲土建業界之健全發展、定有所寄與、但定款及其他重要議案尙未決定、故十九日午後一時在國防會館舉開臨時總會、對定款、康德七年度豫算案、役員選任之件等附議決定、又午後四時在同會館由關東軍、政府、滿鐵各企業者等出席之下、與同協會幹部舉開座談會、對土建界之進行狀態、對策交換意見對業界之發展裨益匪鮮、

農產物增產對策（一）

今次政府爲圖積極的擴充農業生產力起見、斷然樹立農產物增產對策、以期農民生活之安定向上並國民經濟之伸張、藉資確立東亞食糧之對策、本對策爲對應現下時局之應急策、對於從來的五年計畫之强化完遂不但可期、同時又爲第二次農產物增產計畫之基礎、感到徵諸過去之實績、農產物之增殖除依擴張栽種面積之外、更無良法、至於基本的處置、則在調查未利用之土地並劃定利用之區分、一方依本年度規定之方法以當直前之處置、確保計畫的栽種之面積並施各種對策、務期對應時局的增產計畫、得以急速達成、

一、確保計畫的栽種面積

1、造成農地及促進防止水害、關於農地之造成、須要大規模之工事、故行別途考慮、對於目前在各地所利用之土地、與農部及省縣旗等一致講求積極的助成方策、關於水害之防止亦須要大規模之治水工事現由各關係機關按既定之計畫實施中、一方面於各小地區進行築堤工事及排水工事、以圖防止農耕地之減少、

2、於水田之造成、然而以上各點、概置重於治安恢復地域、依集團部落之漸進的進出將荒地復舊、係各機關協力之下、按周到之計畫、使集團部落漸進開展、以圖鞏固治安工作前進之基地並期將荒地復舊、

3、增進開拓地之開墾及栽種、開拓民入植後、因勞力之不足、其經營頗欠圓滑、今次對於此點、力圖供給必要之勞力、以期開拓地得到充分的開墾及栽種、例如組織日本勤勞奉仕隊使其應援、或於繁忙之際草期供給充分之勞力等是

4、促進開拓民及青少年義勇隊之入植、我邦未利用地之開發、有賴於開拓民及青少年義勇隊之入植者甚大、故入植之速度如何、能直接影響增產計畫之進行、因之對於農產物增產之期待、須先行促進開拓民及青少年義勇隊多數之入植、

5、機械農場、勤勞奉仕隊特設農場之設置、於農耕地有餘而營農勞力不足之北滿地帶、極圖採用機械農法以當農耕、蓋機械農法於農產開發計畫之進行上、實爲必要之事、故滿洲拓植公社無時不在計畫實施機械農場或勤勞奉仕隊特設農場中、力謀斯類農場之整備與增設、以期農耕地之擴張、

6、市、縣、旗營勤勞奉仕農場之設置、於市、縣、旗設置勤勞奉仕農場、以青年訓練所學生及其他勞働奉仕、致力於農產物之生產工作、藉以涵養學生敬農愛耕之精神、同時依餘剩勞力之活用、以當農耕地之獲得、

二、確保所要之種子

1、採種系統施設之整備、依既往長年間之努力、在國立各試驗場、對於主要農作物之優良品種、已見至決定、今後即行整備此等優良品種之育成機構、並在可能範圍內、急求澈底普及、依每單位面積收量之增加、以圖增產之實現、然觀現在採種系統之狀況、其上層機關尙皆整備、而下層系統施設之整備、尙未完全、其現狀、擔當部門之人員既感不足、而繁忙之事務復形累增、品種改良之事業、乃爲經營農業之根幹、而對各系統施設機關之人員確有整備之必要、以期常臨一貫之方策、倘不傾注周到之注意、實難收穫所期之成果、故力圖採種系統施設之整備、對於各作物應於平時對立適正的種籽更新計畫、以圖每單位面積收量之增加、

2、種籽配給機構之合理化、依五年計畫之進行、每年增加面積、對於優良種籽之配給、今後更有繼續施行之必要、從來對於優良種籽之確立、配給之時期、以及收回之方法等、多欠圓滑、故今後於整備配給機構之同時、對此諸點特別留意、以圖本機構之使命達成於完璧、

重慶物價逐日昂騰

【漢口十九日電】因日軍佔領宜昌、斷絕援蔣路線轟炸重慶等、民心動搖、物資缺乏達於極點、致重慶物價、逐日昂騰、最近據重慶聚興誠銀行發行之六月廿三日週報、詳細報告該市諸物價暴騰情況、即國債行市、官債八成一分、救債四成一分、建債五成六分、均呈慘跌、綿紗自宜昌失守以來、長沙不能入貨、且重慶周邊生產額、因遭屢次空襲異常減少、紗價源源暴騰、更自週末以來、海防昆明間交通被中斷、人心因此受極端的刺戟、双馬牌爲二千六百四十元棉花本星期行市、源源貴騰、於前週斷絕上海、昆明方面運輸、運送頗呈困難、又宜昌之失守、使重慶市民惹起囤貨傾向、結果物價騰昇、再者海防封鎖以來、重慶市場非常閒散、惟獨砂糖或受轟炸、商賈雖欲出售、無有買方、表示安價、頗爲奇妙的現象此外電氣器具之中、電扇一項不論國貨外貨、非常高價其他金屬類入貨困難、購買者居多、亦爲非常高價云、

六月中資金認可數目

六月中依臨時資金統制法認可事例如左：（單位千圓）

一、貸款　九件　六、六八〇

二、會社設立　滿洲運動用品、高岡鐵工、高粱化學工業滿洲醬油其他合計六件　六、九五〇

三、資本增加

滿洲住友金屬工業	二〇、〇〇〇
琿春炭鑛	二〇、〇〇〇
滿洲鑄鋼所	五、〇〇〇
滿洲川崎鐵鋼	三〇〇
其他一件	七五〇
計	四六、〇五〇

四、目的變更　計四件

五、股份金交納徵收　計二三件　六一、〇七五

六、合併　一件（滿洲票據交易所、安東票據交易所、安東交易代行會社之三社合併）

中銀賬尾

本月十九日中央銀行之賬尾如下（單位千圓有△記號者爲減少）

紙幣	六三二、六三〇	四九
鑄貨	三七、七八	一〇
存款	二八八、八八八	△六、一一二
放款	六八八、六九六	三、六三六

農研二次總會議案 經共同幹事會決定

提出於日滿農政研究會第二回總會之共同議案並要望案已於十八日之日滿共同幹事會決定如左、

△關於滿洲開拓政策與農業生產計畫之連繫强化要望案

一、日本側之要望事項

（1）道府縣綜合的送出年次計畫之樹立

（2）以分村計畫、對土村再編成之立場、對土地處理當農形態樹立適切之方策

（3）青少年義勇軍勤勞奉仕隊等、積極的送出計畫之樹立

一、滿洲側之要望

（1）開拓用地之整備及開發促進之件

（2）依開拓民增產計畫遂行方策

（3）總括的方策

△關於問題之要望案

一、日滿間之農畜水產物增產之件

二、滿洲農產物對日供給確保之件

（1）蒐貨配給機構之整備

（2）運輸政策改善之件

（3）對日滿輸出機構之合理化

（4）開拓團生產飼料之供給

三、農業技術指導員訓練養成之件

四、農事開拓部門日滿人事交流之件

興銀定期開總會

興銀定自八月十日午前十時、於本行會議室、開定時股東總會、以審議本年度上半期決算報告書並同期利益金處分案云、

二、一五七　一、六五七

各地票據交換額

十五日之主要各地票據交換額如左、（單位千圓）

	新京	奉天	哈市	大連（午前）
張數	一、〇四三	一、六三〇	八五七	一、二六八
交換額	五、六八八	四、六四〇	二、〇五五	七、七八五
尾數	二、八〇四	一、五一七	七七二	三、九六一

勞工生必品 日內將配給

勞工協會新京支部、對於管下一般勞工生活、向來即甚關心、最近與市公署及專賣署方面、經過緊密聯絡、已得當局允許、因之對於新京市、所有勞働者、必需的棉布、面粉、豆油、膠皮鞋等、約於最近即將開始配給云、

新京生鮮食料品小賣標準價格（十九日）

▲魚介類

品名	朝鮮產 大價	朝鮮產 小價	滿洲產 大價	滿洲產 小價
小蝦	一四四	一二〇	—	—
塔板魚	—	—	一一〇	九〇
冰加吉魚	九〇	七五	—	—
黃尖子魚	一〇八	九〇	五〇	四〇
牙片魚	一六八	一四〇	八四	七〇
鋸魚	八四	七〇	—	—
烏魚	—	—	九二	七五
麥吉魚	六〇	四五	—	—
蕭子魚	三六	二〇	—	—
帶魚	—	—	二五	一五
黃花魚	—	—	三五	二〇
台巴魚	二八	二〇	—	—
同羅魚	—	—	四〇	三〇
蠣子	—	—	三六	二〇
毛蚶	—	—	四〇	三〇
快魚	—	—	四八	三五
活加吉魚	四七四	四〇〇	—	—
中加吉魚	二四〇	二〇〇	—	—
加吉魚	一二〇	九〇	—	—
花鰆魚	七二	六〇	一三八	一二〇
三合巴魚	三〇	二〇	三二	二〇
八代魚	七八	六〇	—	—
梭魚	四七	四〇	四二	三〇
小鮐魚	三〇	二〇	—	—
板魚	二二	一五	—	—
海棠魚	四五	三〇	—	—

▲蔬菜類

品名	日本產 大價	日本產 小價	滿洲產 大價	滿洲產 小價	台灣產 大價	台灣產 小價	北支產 大價	北支產 小價
長蘿卜	七	四	—	—	—	—	—	—
水蘿卜	—	—	—	—	—	—	—	—
土豆	—	—	一〇	六	—	—	—	—
地瓜	—	—	一七	一〇	—	—	—	—
南瓜	—	—	一四	一〇	—	—	—	—
豌豆			—	—	—	—	—	—
芹菜	—	—	九	五	—	—	—	—
黃瓜	—	—	一四	一〇	—	—	—	—
角瓜	—	—	二〇	一二	—	—		—

▲果實類

品名	日本產 大價	日本產 小價	滿洲產 大價	滿洲產 小價	台灣產 大價	台灣產 小價	北支產 大價	北支產 小價
柚子	三四	二〇	—	—	—	—	—	—
櫻桃	九五	八〇	七〇	五五	—	—	—	—
杏子	—	—	四六	三五	—	—		
李子	—	—	五〇	三五	—	—	—	—

各地商況

金銀

▲金塊（十八日）

倫敦　一六八志〇〇片

紐約　三五弗〇〇仙

銀塊（十八日）

倫敦（現）　二二片一六分三

同（先）　二一片一六分一三

紐約（公定）　三四仙四分三

加拿大　三七仙七五

孟買　六二留比一六分七

中央收買金價格（每公分）　三圓八角五

新京產金每兩　二百圓

新京紋銀每兩　二圓二角

匯兌

▲滿洲中央銀行總行▼

▲紐約匯兌（十八日）

倫敦　三弗七七仙二分一

日本　二三弗四七仙

上海　六弗二五仙

巴黎　—

柏林　四〇仙〇五

▲倫敦匯兌（十八日）

日本　一志三片八分一

紐約　四弗〇二仙二分一

上海　四片八分一

巴黎　—

▲上海匯兌（十九日）

倫敦　三片三二分二九

紐約　六弗三二分五

商品

（十九日）

▲大阪棉布▼

	上午收盤	下午收盤
七月	二八八〇	二九〇五
八月	三〇七五	三〇九五
九月	三二七五	三二八、
十月	三三七〇	三三八〇
十一月	三四五〇	三四五〇
十二月	三五二五	三五五〇

▲東京棉絲▼　上午收盤　下午收盤

七月　八月　九月　十月　十一月

▲大阪棉花▼

	上午收盤	下午收盤
	三六七〇	三六八〇

▲大阪人造絲▼

	上午收盤	下午收盤
七月	七二二五	七二二五

▲東京人造絲▼　七月　上午收盤　下午收盤

▲橫濱期米▼

	上午收盤	下午收盤
七月	一三八六	一三九八
八月	一二九三	一三九九

▲東京期米▼　期中　上午收盤　下午收盤

股票

（十九日）

▲奉天滿取▼

	開盤	收盤
新東	一四一二	一四四九
大新	七二二	
滿業	七八六	一七六五
鐘紡	一六八四	一六七〇
新鐘	一一五八	一八四〇
滿鐵	七三〇	一二〇〇
電甲		九〇三
電乙		七八五

▲大連短期▼

	開盤	收盤
五品	三〇四	二九四
大新	六八三	六七三
新東	一三五七	一三三七
鐘紡	一五八二	一五六四
同新	九八〇	九六四
滿業	六九一	六八一
滿鐵	七四六	七三八
土木	一七二	—
新豆	—	—

▲大連長期▼

	開盤	收盤
五品	三〇九	二九五
先限	三一二	二八九

新京東五馬路
國泰有声大戲院
長電話②一一五四番

今天本院獨家選演

編劇導演　沈西苓

演期　七月十九日　二十日　廿一日　廿二日　廿三日　連演五天

注意　長短期優待券最末兩日有效

主演　徐來　高占非　孫敏　黃耐霜　王吉亭　孫敬

新來新京片

是明星公司最受歡迎的一部特長鉅片：
是沈西苓先生編導以來最得意的佳作：
是徐萊高占非最精彩主演的結晶品：

本院獨家選映

全部對白歌唱有聲香艷名劇新片

船家女

天堂……六橋三竺花嫣鳥喧　說不盡紅情綠意
地獄……西風茅舍夕陽人家　道不盡辛酸世味
人間……送往迎來朝秦暮楚　寫不盡青樓血淚

全新貝捞

全京四十萬觀衆識別皆知

船家女的權利與義務

廢娼運動的急先鋒！

資本社會的照妖鏡！

大阪商船行輪

●開往門司神戶（鹿島丸隔）午前十一時開
吉林丸 七月廿日
扶桑丸 七月廿二日
烏蘇里丸 七月廿三日
拉布拉他丸 七月廿一日
熱河丸 七月廿四日
桑都斯丸 七月廿五日
鴨綠丸 七月廿八日
烏拉爾丸 七月廿九日
黑龍丸 七月三十日
●開往三角、鹿兒島、基隆
大同丸 七月廿五日
●開往基隆高雄 每月三回
●開往天津 每月七回
●開往橫濱· 每月五回
●開往美國 每月二回
●船票發售滿鐵國鐵主要各站各埠日本國際觀光局
▲車船聯絡往復票火車減二成輪船減一成通用日期限二個月▲在大連購買神戶門司往復票時回路運費減二成通用期限三個月
●專屬貨物代辦處 國際運輸
大阪商船株式會社
大連支店（電話二·二五二）
新京事務所（電話三·三二六）
奉天事務所（電話三·四六八九）
哈爾濱事務所（電話三·七〇二）

阿波共同行輪

●開往芝、威、青
剎通丸 七月廿三日
●開往芝罘威海衛仁川
日高丸 七月廿日
●開往天津
長山丸 七月廿三日
京津丸 七月廿七日
●開往仁川、鎭南浦
京津丸 七月廿三日
長山丸 七月廿八日
●開往芝罘
第六共同丸 七月廿二日
●開往天津
第三壽丸 七月廿七日
●開往鎭南浦
第三壽丸 七月廿三日
本社代辦山東鐵路各種運輸一切事務
大連市山縣通
阿波共同汽船會社
電話二·五〇〇一番

日本郵船行輪

●開往濮俊
松本丸 七月未定日

近海郵船行輪

●開往長崎、鹿兒島
淡路丸 七月未定日

朝鮮郵船行輪

●開往朝鮮、九州
金剛山丸 七月未定日
前記各船出口日臨時或有變更水路圖誌海圖販賣所大連市山縣通近海郵船、朝鮮郵船代理店
日本郵船
大連出張所
電話二·三七元 二·七八五四
專屬貨物代濟處船票代辦處丸二商會電話二·九六與各地之日本國際觀光局

大連汽船行輪

●開往青島、上海
青島丸 七月廿七日
奉天丸 七月廿一日
大連丸 七月廿四日
●開往天津
萬壽丸 七月廿日
北京丸 七月廿一日
長平丸 七月廿二日
北海丸 七月廿三日
天津丸 七月廿四日
●開往安東
北康號 七月未定日
●開往基隆、高雄
山西丸 七月未定日
市山縣通
大連汽船株式會社
電話二、七一三一番
日本國際觀光局
中國旅行社

萬人油

人人必備

地球牌

萬人油確有如神戶衛生試驗所之試驗證明書上記載之驚異的殺菌力

於三十秒內能將可怕之赤痢菌疫痢菌完全殺滅

內服適宜藥效極爲顯著（內服無害）

淋特靈的製造廠 股份有限公司 木村製藥所

那伊斯

染白髮紅毛之靈液

各界淑女諸位啊！倆們趕快購得靈液，那伊斯，染髮染髮、那麼着倆們的頭髮、一定倍舊加增美麗光澤、永遠不知老諳。

●那伊斯，原來染髮最容易，若是將此一染，不但顏色自然，與真髮無差別，而且加倍光澤，並無走色及能剝落之虞，而永保染色。女性各位皆歡試用。

定價 試用瓶 四十戔 小瓶 五十戔 大瓶 九十戔

本品貼有華文仿單各藥房均有出售

立夏東風少病痾

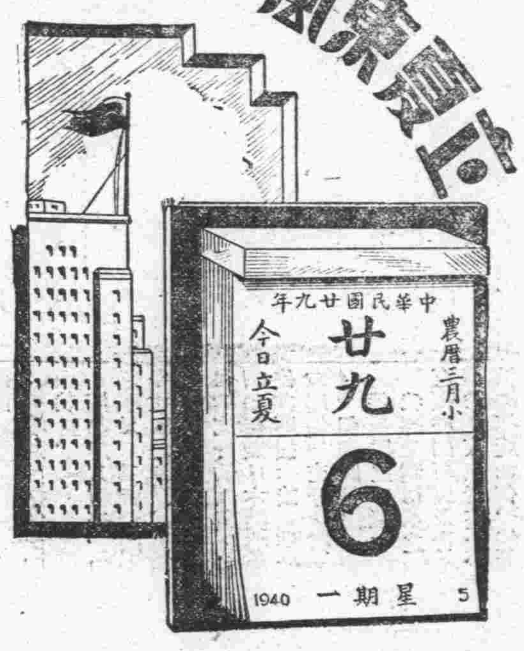

但人們對此古舊歷家之言殊不宜過分信賴良以吾人欲少病痾與其希望得之於不可必之天時利益不若維持腸管以及內部各官於工作良好狀態之下爲較可靠也

各界士女都已覺得韋廉士紅色清導丸其保持健康樂之理想妙品此無他即因此精美細小平肝導滯丸乃專爲保持內腑潔淸康健工作良好而發明之藥也

淸導丸要時一服功能速除便秘速止頭痛平肝火療胆疾和胃經使口氣芬芳止腹痛消氣脹防瀉痢痔瘡

藥房均售或向上海江西路四五一號韋廉士醫生藥局購備

代理處奉天市東亞街三段十二號

英商和記洋行購買

化粧品中の明星

雙美人香蜜粉

芳香馥郁 細膩滋潤

雙美人香蜜粉不但有十分的潤肌香粉之效兼有雪花膏的作用所以能抵抗日光曝晒同時還可以防止寒冷侵襲若常用雙美人香蜜粉准可保持肌膚柔潤不失自然的健康美也

雙美人牌化粧品總行
大阪 株式會社 中山太陽堂
分行 奉天·天津·青島·大連 上海·南京·漢口

S—10

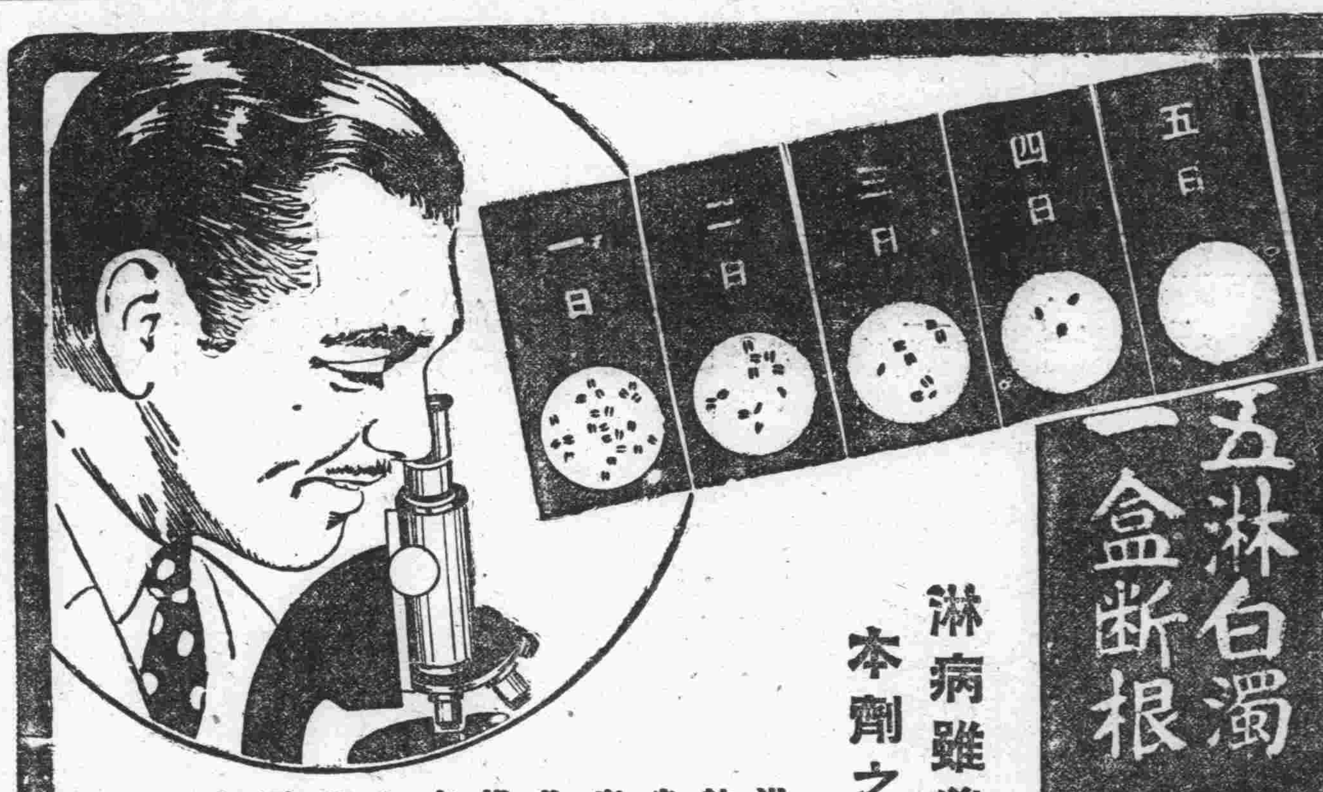

利比兒

リベール

五淋白濁 一盒断根

淋病雖兇險不足爲憂 本劑之偉効可由上圖證實之

淋病何以難治、因已成慢性的淋菌、旣竄入後部尿道而以粘膜爲堅壘、日益侵入於深處故也。而且副睪丸炎、膀胱炎等可怕的淋毒性變症層見疊出、而使治療更陷困難境地病情至此、則非電療法、洗滌法、注射法等尋常療法所能收効。如爲誇大宣傳所欺、而誤服劣藥則危險極矣。

惟有靈藥「特製利比兒」對於新舊淋病、均奏効著顯、向有淋藥望塵莫及、卽服藥之後藥質迅速透膜（腸粘膜）浸入體內僅以五六小時、而藥力發現、排出藍色尿液、尿內藥質滲透尿道粘膜進攻淋菌巢穴、使之殲滅永遠不能復發至於腸胃障害等不良反應絕對無有、誠爲使用安全奏効迅速之治淋聖藥也。

●各埠大藥房均有出售

總發行所 竹村製劑所
大阪市東區南久太郎町二

勤勞奉仕隊修築橋樑

滿洲建設勤勞奉仕隊 隨行沿途雜記（下）

本報特派記者 盧綸

「怎麼樣我們的閑談可以停止了吧！」團部的通譯用着兩國的語言、分別問着渡邊和我、

「明天還要工作、趁早休息了也好！」渡邊隊長說着、我們走進了東首的房子去、一陣鼾睡聲、把我們也擁進了黑甜鄉、

…◇冒豪雨修水道◇…

醒來的時候、外面陰雲四合、凉風溲溲的吹着、好像是要落雨、可是各隊員並不以爲意、依舊是按鍋造飯、準備出發工作、等待我們把朝食用罷、那時不過是將近七點鐘左右、然而外面一陣狂風大作後、豆大的雨滴、却斷綫也似的從黑雲上墮下來、一陣大似一陣、約摸有一刻鐘的光景、據開拓團團員說、村前的丈深的土壕已經給雨水積滿了、並且那樣子似還向村裡流來的趨勢、因此各隊員聽了團長的話、就不敢怠慢的一齊頂着雨、出去修理水道在暴風雨的怒吼裡、渡邊隊長來往指揮着、各隊員從團部門前、又跑到村子頭、有的赤着脚、却有的穿着膠皮鞋、踏着泥濘的道路、很仔細的修築着水壕水道、就在他們鐵鍬不停的上下舞動中、村裡的積水、都很順流的淌到村子外邊臭泡子裡去、就這樣工作着、渡邊隊長和三十幾名的隊員、身上的衣服、已經被雨淋的濕透了然而老天似乎故意和奉仕隊員取笑、一俟他們把水道修好、陰雨的天却一變爲響晴了、

因爲時光尚早、由渡邊隊長的提議、是在村頭水壕的地方、都要設置橋樑以求雨天來往通行的便利、是以各隊員繼續着又建築河溝的橋樑、有以伐木、有的堀溝、有的抬運橋木、僅半小時間各水壕的橋木都建築完備、這時陽光從浮雲中露出來、光芒依舊是那樣熱烈刺刺的爍烘烘的、直射在各隊員的身上、抬頭望移到天心的日光、知道又到正午了、因此渡邊隊長發話說、「怎麼樣、橋木既已按好、我們還是回去吃午飯吧」、隊員們亦表同意、當時就排齊整齊的隊伍、高唱奉仕歌走回了團部、略事休息、忙着把午飯食畢、繼續又拿着鐮刀鋤頭等農家傢俱、由團部出發走到了一塊田地邊、三五農夫正在那裡弓着腰、握着鋤劃草、太陽光斜射在他們的背上、藍布短褂已給熱汗濕遍、「我們是滿洲建設勤勞奉仕隊的、願意和諸位協力劃地、還望諸位指導是幸、」渡邊隊長把幾個農夫請在跟前、用着很柔和的口吻笑着說了一遍、依然由開拓團部的通譯給譯譯着、他們似乎是聽明白了、黧黑的臉肉上、劃着一條深深的笑意、有一個年老的農夫走進一步、很羞澀的說「各位隊員、願意幫助咱們幹這個活計、那是求之不得的了、但是…但是…」他紅着臉兒接着說「咱們這兒可不供給伙食呀」！老農夫剛一說完、通譯和我都忍俊不置的笑了、渡邊隊長等却莫明其妙的楞起來、待通譯照老農夫的話、一五一十給譯成日語後、全隊員也忍不住的大笑了、

吉林專刊

閻傳紱

第一〇二六號　吉林支社　吉林市商埠地三緯路十號　電話三二一八番

空襲警戒應付裕如 無隙可乘敵機敗走

吉林本報三日第詳誌防衞訓練基本演習之第三日（十八日）因恐敵機（假想）趁天尚未明夜色朦朧之機緣、逞入本市上空、是以市防衞本部、於三時甫至、即對全市協和義勇奉公隊、發佈警備命令、因個個隊員們迨已動作純熟、故幾分鐘之間、警備宣告終了、束裝待機、雄糾糾精神異常興奮未幾空襲警報笛、便行長鳴矣、時正三時二十七分、全員出動、有赴監視哨者、更有整頓交通者、個負重責、應付裕如、非常警報發令之三十分鐘間、因市民多在夢中、故螢光亦无外溢者、進行凭涕不少順利、迨一箇鐘頭後、旭日東升、大地幻成白晝、交通漸呈繁屬狀態、於是隊員們、復陷於忙碌狀態中笛吼解除時、係在七時三十分、於是由於紅旗換爲藍旗、

警戒警報

隊員們一面感到敵機之未作祟、同爲全市安全而慶幸、一面感到稍行安逸然從無一人、面現倦容、又堪全市民同銘感佩者、亘五小時之安全常態、基於〃鞏我鄉土、努力防空〃之標的、

空襲警報

十三時發出、經一時廿八分之久、始行解除、致使敵機無隙可乘、打退了修望、此皆根據、以往數日間之警戒也、當局嘉獎隊員鼓舞、呈現異常慶幸狀態、三點廿分解除之同時、警戒警報發令、市民得沐安逸生活、假想上更表現出一層欣悅來、當十六時午後（四時）卅分頃、電笛急吼、官民咸悉此係空襲警報之發令同視爲非常時（假想）爲達成訓練成績之上乘、雖屬不停頓交通、然無急要者、亦多不外出、街頭巷尾頓呈靜寂、交通整頓上獲來良好成果、一箇鐘頭後一十七時三十分一發令解除、同時訓練防衞令、亦行解除、各關係之役員、若奉公隊、警察、防護團長們、得護一時之休止、直至明晨八時半、再重行整頓、取待機狀態云云、

奉公隊分列式 明日午前九時舉行

吉林市協和義勇奉公隊全體隊員、於今次防衞大演習、倍極盡瘁、殊多功勳、該隊已擬於防衞訓練之末日一二十一日一午前九時由路吉林防衞本部長指揮之下、假平坦之南大馬路、蜿蜒成行、舉行壯烈之分列式云

朝鮮籃球隊 來吉遠征

選拔全鮮精銳所組成之『朝鮮籃球隊』實力雄厚名馳口滿、屢會戰退日本一流名隊、其陣容之强固於此亦可想見爲資觀摩藉體育聯歡計、故定於本月下旬來滿遠征、京奉而後、八月三日晚車即來吉林、預定下榻三陽旅館、一宿休息、次日（四日）午前十時起則假後魚行民衆教育館籃球場、對本市各名隊擊戰、屆時吉市大致擬派三隊出場向朝鮮軍挑戰即（一）、奉祝二六〇〇年紀念籃球比賽會之優勝隊（二）、吉林學生選拔軍（三）、社會及學生聯合軍（代表吉林隊）、午前賽一場、午後兩場、體育聯盟省事務局正作歡迎準備、鮮隊名單尚未寄到故內容不太詳細、據言有代表日本國隊三名、餘亦均爲經驗宏富之勇將、爲對抗强敵、吉市各隊均積極練習云

奉戴詔書入省 全員敬謹恭迎

植田吉林省次長、此次返吉、將奉定國本之詔書、護歸省、已於十八日午後十時到達省垣（非公式）於昨十九日八時半在省公署全體職員敬謹奉迎入省署云

徹底禁煙政策 嚴查各管煙所職員舞弊 杜絕密輸並限制不正吸食者

吉林警察廳衞生科暨市公署禁烟股、以對應斷禁政策之强化、鴉片麻藥配給數量以適於需用爲目標業已漸次減少、於此場合下自有不良份子、利用癮者之懦弱性向之誘惑、故鴉片及麻藥之私吸密賣等情反有抬頭之趨向、殊有防止之必要、查所謂密賣鴉片以今日情形而論、要可分爲兩種、即其一從事煙務第一線之管煙所之人員（尤以司燈雜役）血迷心竅唯私利是圖、將國家政策置於腦後、利用職權以巧妙手段將鴉片弄到手中、然後以每包二元三元之高價暗中出賣、此項由市公署禁烟股自偵派出監在徹底糾憚嚴重監督、近並擬行溯本求源辦法、欲行改良人員素質、提高其待遇、有不正行爲隨時淘汰、近已收得效果、其二則爲由外埠來吉之鴉片及麻藥密輸犯、以衞生科爲中心指令各派出所取締已屢次破獲、與密輸迎頭痛擊、已將其來源杜絕、一方對持有登錄而有不正吸食嫌、則與市聯絡、激銷其鴉片吸食證、送入康生院與之戒除、如此肅清毒氛能現明朗化云

聲言有神能治病 愚人迷信受騙 警方發覺依法檢舉

吉林市北極門外太平街張家胡同九號門牌、住有回民蔡顯貴（假名）當年二十六歲、平素安份守己以做小本營業爲生、而近來不知受何人鼓惑、或係爲生計所迫、乃異想天開裝腔做式硬說有蛇神附體瘋瘋癲癲、聲言能够代人治病、什麼替天行道普濟衆生、什麼好生之德廣開法門、這一類的胡言亂語一般愚婦愚夫竟爲其所惑求醫治病的人接踵而至、門庭若市較諸生意盛强百倍、爲再進一步堅定病者信心〃愈弄懸虛〃、嘴裏吐藥說是「仙所賜」、口對口向病人嘴中一吐、一下子就藥到病除、爲病所困的人、只求病好、不管污穢、受其騙者大有人在、巫醫害人可笑又可恨、蔡某是得寸進尺愈鬧越厲害聲播全市、無人不知、事爲吉林警察廳衞生科金警佐聞知、乃聯絡該管太平街派出所至現場調查、方知蔡某所爲較巫醫尤爲惡劣、假託有神附體、巧語詐欺、騙取民財、全是妖言惑亂人心、似此與治安及社會風化兩有妨碍、況回教素不迷信、此舉復有違教規、爲保公共安全免受其害、故將其檢舉、帶

吉林體聯招集 開關係者會議 於來月三日（星期六）

由體聯主催、假民教館體育場施行之吉林全省籃球對抗大會、由於各方之應援、決定擴大施行之、以示慶祝友邦二六〇〇年之熱誠、更在屆時不發生遺憾上着想、決定於競技前一日（二日）午後一時、假省公署保健科內開催關係會議、屆時招集每個參加隊出席一名、將對競技目標、如規則及體育道德有所講解云云

中央會議終了 省次長返省垣

吉林省次長植田貢太郎閣下、前者晉京出席中央省次長會議、該會議業閉滿幕、遂於前（十八日）搭乘午後十時許列車、歸還任所、次日登廳執務、並對僚屬報告中央所指示之施政方針、嗣後當更有一番新的貢獻云

全省籃球大會 希望代表隊踴躍參加 省體聯規定報名方法

慶祝日本紀元二千六百年

省體聯規劃進行方法、大滿洲帝國體育聯盟吉林省務局主催千六百年吉林省籃球比賽大會、分爲男女兩組、於八月三日午前九時開始、於教育館三個球場上分班進行比賽、此乃空前盛舉全省名隊必均踴躍參加、爲防止參觀人之擁擠、而便於維持會場秩序、體育聯盟吉林省事務局、欲圖繞球場四週搭設臨時覽臺以容納二千人爲目標、向參加團體及關係方面兩日分配入場券四千張、因四日與〃朝鮮遠征軍之聯歡賽〃亦在此塲、祇要天氣良好、盛况可以預卜云

將擬於來月三日所舉行之『慶祝日本紀元二千六百年吉林省籃球對抗大會』經省體育聯盟之決定已經劃業告就緒以左記方法在募集參加隊中、

一、日時＝八月三日（土曜）午前九時起

二、場所＝後魚行教育館體育場

三、報名方法＝每隊限監督一名、選手十名以內（主將在內）

四、競技資格＝省內一般男女（國高校及師高）

五、報名截止＝本月二十五日午後四時止

六、使用球規＝詳見康德五年度發行之運動年鑑

七、褒獎方法＝優勝杯、（三年連勝循還金）副賞各人獎品（優勝隊）

屆時盛況之熱烈事先當可逆料如何之沸騰矣云云

籃球比賽會 分發入場券

昨報載奉祝友邦皇紀二

年邁氣衰尋職業 行李被無賴騙走

王可順、現年六十五歲住在本埠西關船營街四十五號、一輩子無何積蓄、端賴自身勞動、人老珠黃不值錢、誰家若僱工、一瞧他一臉皺紋、便可鑑定他是年老力衰、多不願僱彼作工的、是以日來、日間猶是揹着行李、等待僱用、在前天午前八時許、劉某依舊又整裝出門、欲赴東關一帶找工作、當他行抵二道碼頭附近時、忽遇一不識面陌生之青年人身着協和服、趨前訊問劉某身負裡套、欲往何往、劉某據情以對、該青年、汝已年老、無雇需者、恐難如願、吾可代爲謀事、劉某以爲青年體恤出善念、故隨之赴理髮館剃臉、畢事乃同赴三道碼頭天文照像館攝取一寸像片、迨像已照就、青年出言謂同去河南街買履歷紙、可暫將行李寄放該號、購物完了歸取不遲、劉某亦未動何疑念、惟命是從、詎意紙亦買齊、青年又假自身剃臉爲由、支走劉某、兩下分離後、於午後三時許、劉某去像館命該青年並取行李、孰料早已被那個居心叵測的惡漢詐取去矣、劉老兒始覺悟被人騙、於哭啼之下、馳赴糧米行派出所請求通緝逃犯云云

頭痛 チヤ 翠雅

勿驚！服藥後於五分鐘內頭痛立止、一次即愈快同惡夢初醒之快

本劑係松本不老貧大醫所發明、由於自家多年之鑽研、及實驗採用最新純良藥品、且對於病理上藥理上、皆備盡充分的注意而調製者任如何劇烈的頭痛、只頓服一回可能當場治痊、誠爲清腦的頭痛藥中一大專門奇藥也

◎本劑適應症◎ △偏頭痛△腦病性頭痛△逆上頭痛△神經性頭痛△歇斯底里性△貧血性頭痛△感冒性頭痛△酒醉船暈子宮病性頭痛

各地有名藥房均有發售

チエヤー CHEAR

發売元 大連 合資會社 松内楠陽堂

最新發明礦植動百油燈

樣式美麗製造精良誠爲煤油燈的優代品也若點用植動兩種所產一切之油其光綫與煤油燈同一亮度物美價廉請購用方知言之不謬也 吉林全省及新京市如欲推銷代理者、請向榮業商店接洽其他請向本工廠接洽招募各省市銷代理推銷 如願爲者面議或函商均可 燈圖列左

百油燈圖式

光明製燈工場 新京市二道河子十一道街一二號

吉林省 新京市 代理店 新京市南大街 榮業商店 電話（二）五一四六番

養猪家常備之藥 治猪散

藥價低廉每袋參角 外埠函購不加郵費 募集代理備有簡章

總發行所 錦州省彰武縣署前路南 兄弟洋行 振替錦州七九六番

能使皮膚又嫩又美！

ウテナクリーム バニシング 純無脂肪 烏蒂娜雪花膏

於洗臉・沐浴後 請勿忘用烏蒂娜純無脂肪雪花膏調整肌膚、以强力美肌作用榮養紋理即可解除色黑或脂肪顏面使皮膚之生活力增高養成健康而又美嫩之肌膚

防止皮膚荒粗 烏蒂娜雪花膏以化學的保護作用而保護被初夏日曝或由外部受到之刺戟、復可防除粉刺雀斑、成清爽的健康嫩肌……

可做淡化粧的底子 在化粧以前用烏蒂娜純無脂肪雪花膏充分將肌膚整理一下可使紋理細膩化粧容易着附而養成嫩肌香粉亦可無斑痕的美麗牢附如此化粧尚可耐久不落

15.5-21

新片預告 華公新司 古裝愛情巨片 本月二十日公演 七二 白蛇傳 主演 陳燕燕 童月娟 孫敬 王獻齋 徐莘園 劉繼群 章志直 下期放映 西洋大片巨片 世界漫遊 動物世界

國都 新京東二馬路 電話（二）六四六一番 今日公映 十九日 廿日 廿一日 藝華有聲巨片 掌上珠 主演 范雪朋 同時加演 新曲藝光話劇 看看誰先死

新片 今日公演 從新烤貝全新版 明星公司最受歡迎一部唱艷劇 香擅長鉅片 船家女 沈西苓先生編導 最得意的佳作！ 船家女是……天堂！說不盡紅情綠意！地獄！道不盡辛酸世味！……人間！寫不盡青樓血淚！

國泰大戲院 新京市東二馬路五五一 電話二一五四 電影空前一部傳大小說 日期七月十九日 二十日 廿一日 廿二日 廿三日 連演五天 主演 徐來 高占非 黃耐霜 王吉亭

大安電影院 四五馬路永春路 電話（二）二六八四 今日放演 七月十九日 二十日 廿一日 華聲公司無對白有聲片 風流寃魂 主演 徐琴芳 路明 加演新聞 上下期 時代兒女 加演西片

新民戲院 （七月廿日） 早場 劉瑞軒 張春山 蘇少舫 韓雲霄 燕永竹 楊筱笙 唐玉樓 烟火棍 開山府 鐵鐘案 路安洲 晚場 譚玉亭 翠婉茹 韓少芳 翔春山 張永竹 楊筱笙 唐孝崑 全部 朱洪武招親

婦科 調經活絡丸 此婦科良藥「調經活絡丸」發明已久由經驗所得悉心研究用高上實料配製成丸行銷各地久蒙各界所贊賞多謂婦科至寶也 主治 經血不調 子宮寒冷 白帶過多 腰腿疼痛 血色不正 久不生育 心忙心跳 夜間發燒 產後腹痛 惡露不淨 飲食少進 面黃肌瘦 各症 ◇藥價 每盒六角 每打六元 奉天大西門大街 北利昇慶胡同口東八號 張三多堂 啓

英男兒萌

エナルモン

男性荷爾萌

消除初老疲乏老衰現象

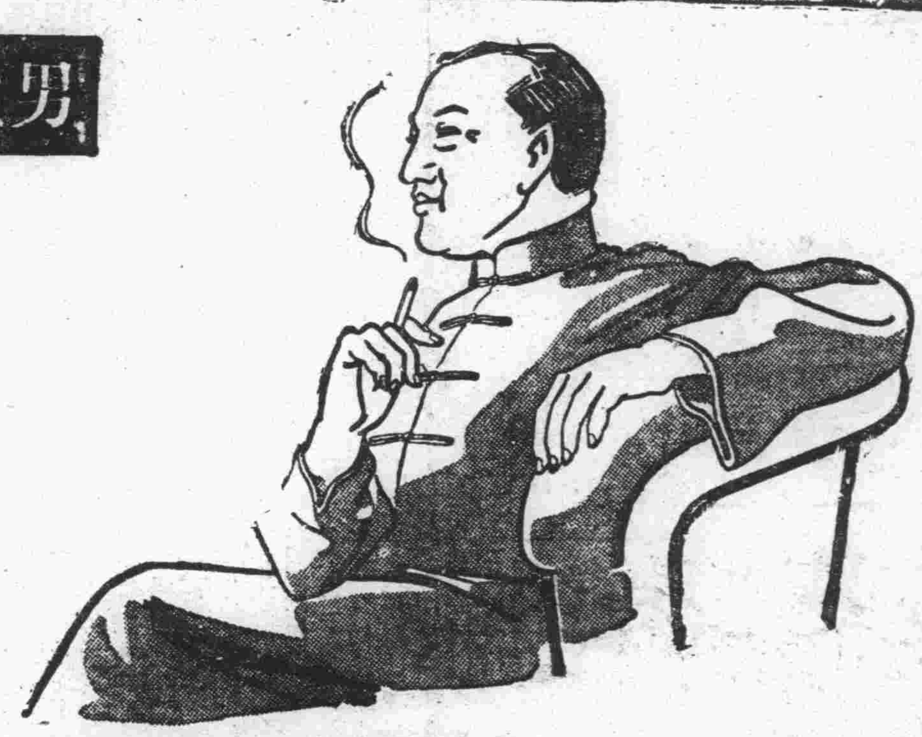

人體到初老期以後、除性的機能減退以外、常感全身疲乏眼力衰弱、睡眠不良、頭痛損悶。更進而至老年期以後、則五官機能俱見遲鈍、肉體與精神兩衰、同時食慾不振、體重減輕、皮膚發生皺襞毋斑、而老衰之現象乃成。

對於上述症狀、如由青年男子尿中之有効成分即所謂男性荷爾蒙「英男兒萌」治之、則在初老期之人、可除去疲勞狀態、而使肉體與精神之能率兩有增進、在老年期之人、可使食慾改良、體重增加、頭腦明晰、皮膚紅潤而有光澤、是故英男兒萌者乃消除初老疲乏與老衰現象之妙藥也。

英男兒萌對於青年壯年期之神經衰弱及遺精、病後恢復期之心身衰弱、阿片戒除期之苦痛等、亦甚有效。

（詳細仿單函索即贈）

【包裝】內服片劑（五鷄冠單位）二〇片 五〇片 一〇〇錠
注射液（一五雞冠單位）五管 一〇管 二〇管
（五〇雞冠單位）五管

各大藥房 均有經售

製造發行 株式會社 武田長兵衛商店
滿洲總發行 滿洲武田藥品株式會社 奉天市大和區春日町十三

老淋新濁 一服即靈

塩野牌

脫爾滔淋片

苦惱淋疾的同胞們請試一試!!

在諸疾病中最可懼者 乃爲花柳病 其中最利害令人苦惱者 首推淋疾 惟淋疾一症 雖用種々方法治療 一時見癒 時或再發 終身殆難根治

玆有「脫爾滔淋」片!!

本劑乃由「阿早」色素製成 爲世界最新發明之治淋聖劑 有强大的殺菌力與顯著之深達力 對於淋菌奏劃期的偉効者 已於許多臨床實驗所確認者也 即無論男女之新久淋疾 內服本劑 立刻污濁轉清迅速止痛 頗短時日內 徹底根玆 永無再發之虞 且於類似製劑所屢見之副作用 即頭痛 發疹等 毫無發現

【包裝】二五片 一〇〇片 五〇〇片

【適應症】急性及慢性淋疾 膀胱炎 腎盂炎 攝護腺炎 腎盂腎臟炎 尿道炎 軟性下疳 卵巢炎 子宮內膜炎等

製造發總發售處 株式會社 塩野義商店 大阪市東區道修町三丁目 奉天・天津・上海・廣東・漢口

ST—案17

TALTARIN ··· TALTARIN ··· TALTARIN ··· T

物資愛護

空瓶回收

藥價	
錠劑	二十五日量 一元六角
粉末	三十日量 一元六角

各地藥房均有代售

治療與預防

每到炎熱的夏天，人們的体質，就陷於酸懶與鬆馳，肌肉漸而萎縮，十足的表示着虛弱的病態，常因無能抵抗而被病菌感染，度着疾病的生活，不僅身体感到極大的痛苦，而精神方面更蒙蔽了無限的憂鬱，但是夏天與健康，爲甚麼有這樣大的影響呢？這點很粗淺的常識，是每個人都應該曉得的，曉得之後，而那預防和治療的事，也是每個人所能辦得到的，請大家要注意！

炎熱的影響，會使人体內起有很大的變化，如汗液不住的分泌，指甲與髮膚加快的生長，胃腸系統的組織，趨於呆滯，以致於消化無力，吸收無能，體內營養日漸虧損，肌肉不得不萎縮，面色不得不枯黃，體質不得不虛弱，所以用呆滯的胃腸，以有限的消化和吸收，去應付那無限的分泌和生長，身體怎能會强健呢？除了强化胃腸加添營養，再沒有適當補救的方法了。

拿現在的胃腸藥來說，眞能收到治療與預防効果的，就是「若素」，因「若素」是胃腸營養良藥，服用之後，非但加强胃腸系統的組織，啓發其消化和吸收，更因營養力所及，補充體內精力來源，各組織得以恢復，凡體應需的養分，都能供給的圓滑而有餘，雖然處在夏天，也絲毫不會受有影響的，此外對於夏季常有的胃腸病的治療，與流行性的感染病的預防，也能收到顯著的効果，請趕快的服用「若素」吧！

胃腸營養 若素

WAKAMOTO

若素本舖 奉天信濃町十七番地

大同報
第二版
發行人 衣寶田　編輯人 梁世錚　印刷人 韓紹衡
發行所 新京東六馬路 大同報社
電話(編輯二四七二四)(營業二二〇九六)
振替口座新京一七〇
報費 一份五分 一月壹元三角 外埠酌加郵費
廣告價 一行二元

文官令改正
政府業將要綱制定
預定在九月初旬施行

政府於康德五年十月、依據確立新官吏道、實現民族協和、人材公平登庸、官吏養成訓練整備及給與之合理化等五大目標、斷乎施行文官制度之改革、同年以勅令九十五號公佈施行文官令、邇來一年有半、政府對施行文官令之經過、屢加檢討又因中國事變非常時局之進展、政府對現行之文官令、認爲有加以改正使其合理化之必要、於是以考查制度爲中心、改正文官令及其他關係法令、但此項文官令改正之趣旨、關於根本精神的五大目標、仍堅持不移、對精神實踐的方法、加以愼重考慮、同時鑑於現在的時局、努力使文官制度合理化、所以對文官令之改正、業已制成要綱、將於八月中旬、上程於國務院會議、預定九月初旬公佈施行、這次改正以後、不但除去考試委員及應試者之重壓感、並且制除因考試事務加重其他事務之澁滯、所以各方面、對文官令之改正、非常的期待、這次改正的主要目標、大致如下、

(一)考試全般之整理、
(二)考試及俸給號表之整理及委任官制度之簡單
(三)關於考試應試者諸條件之撤廢以及緩和
(四)廢止薦任官俸給之三號表
(五)公務因召者及派遣外國者之修職期間及外國聘用官吏之外國官吏在職期間以及國務總理指定之機關職員、在該機關在職期間、算爲滿洲國任職官吏期間之內、以便於高等官登格考試或高等官銓衡之任用、
(六)技術官及教官與行政官交流、
(七)技術官及敎官之銓衡制度明確化、
(八)委任官俸給之伸長、
(九)各省委任官文官考試委員會權限擴充
(十)因殉職等之名譽昇任者之範圍擴大及條件之緩和、

本新體制爲中心
廣事物色識見人才
近衞公拜命組閣成竹在胸

【東京十九日電】近衞公於十九日午後之國策會議、則如近衞公之拜奉大命之時、對於國防外交之基本方針、若近衞、松岡、東條、吉田四者之意見、能以一致時、即行入於本格的組閣工作、豫定本諸日前之夙案、而着手銓衡其他之閣僚、其銓衡方針、於十七日夜與記者團會見時之所聲言、以內務、大藏文部、農林、商工等爲專任、其他在可能之範圍內即有使之兼任之意向、至其人選、因鑑於新內閣之使命、似以近將着手之新政治體制工作爲中心、置重於指導的識見手腕、而將於近行新體制工作上求廣事物色人材、又關於諸對於新舊兩勢力能以任內務大臣及書記官長之人意發揮手腕之人物、以是選、尤予以審愼考慮、似公成竹在胸中、大體似已有決定之各閣僚人選之勢蓋國策會議若順調進行至十九日傍晚而竣事時、則公將本着獨自見解、繼續對一般閣僚開始入閣之交涉、而於斯日中即可完畢組閣事宜云、

在巴黎昆庫爾廣場行進中之德軍

東條畑陸相會談

【東京十九日電】東條英機中將、十九日午前九時特至陸相官邸、會見畑陸相、計達三十分間、聆聽說明今次政變及於陸軍三長官會議推薦後任陸相等經過事情、至九時卅分會見完畢、嗣更臨席阿南次官、武藤軍務局長河村軍務、岩畔軍事兩課長等之重要國策會議關於陸軍懷抱之內外諸政策問題、加以檢討、十二時會議終了云、

近衞公鮎川會談

【東京十九日電】十八日夜歸京之滿業總裁鮎川義介氏、因近衞公之招、十九日午前十時卅分至近衞公邸、與近衞公會見、關於確立以滿洲國爲中心之新內閣外交經濟政策根本方針、作重要進言、此蓋係近衞公出席該日午後開會之最高國策會議前聽詢各方面之意見、以期決定萬全之意見、頗值重視云、

東條中將出席國策會議

【東京十九日電】於陸相官邸舉開政策檢討會議終了之東條中將於赴航空本部後午後三時更於荻窪之近衞公邸出席國策會議、

先開發滿洲而後中國
我國各方面有望於近衞內閣

滿洲之對於近衞內閣、朝野均表歡迎、然新內閣之經營大陸、對出以如何方策、雖不得而知、總以確立東亞經濟圈內、日滿重點爲要望、須知日本方面、殊爲安定現下戰時經濟、固不能置滿洲於度外、凡自產業五年計劃實施以來、日滿互助經濟關係、即我國對日表明積極寄與之意也、惟因歐戰之影響開發、業已强進、嗣後我國修改擴充原來五來計劃、既爲有補日本生產力之擴充亦以致石炭特產物、肥料鋼鐵等、竟不能按照計劃供給日本、是以本年開發主之必要、蓋滿洲國已近於建設完成之期、與其甫行開發之華北華中、不可同日而語、理當然故也、因此先行開發滿洲、然後在日滿共同之下開發華北中、乃自然之辦法想新內閣必要方針、則爲石炭與增産食用作物、以支援戰時經濟下之日本、而日本在日滿一體之見地、實有改醒擯除從來之謬見本此理以進行、殊爲各方面之深望不已云

日、滿經濟問題

我國政府、對於近衞內閣之出現、抱有極大之期待、刻注視日本各省大臣名單決安、唯暫關於日滿經濟問題、希望如左

一、生產力擴充計畫之日滿一體化
日滿兩國生產力擴充計畫、因計畫樹立時期不同、必須調整之點殊多唯至現在亦未施行根本的調整、然而自本年度以降日滿兩國將採取重點主義、關於既設並新設工場全般已屬再檢討之時期、故乘此機會、有再編成日滿一體的分野之重點主義計畫之必要、將其計畫爲單一計畫、以之分爲日本部、滿洲部、此項計畫、附加華北部、華中部、

二、物動並資金計畫之的確化
從來物動並資金計畫、各經兩國政府當局間決定、唯該項計畫間、無何等關聯性、例如擬施行物動計畫所決定之資材籌措蒙資金緊縮之打擊而不克籌措、或者國資金籌措計畫、在計畫雖已承認然因起債市場之狀況、實際不能籌措斯種情形甚多、於斯滿洲國側樹立共事業計畫實際上不可能、故當實行兩國政府間所決定之計畫時、共的確性詢屬必要

三、四半期別實行計畫之撤廢
日滿物動並資金計畫、自本年度每四半期決定唯照各期之狀況、實行計畫遲延或展限、於作業進行上受莫大之煩瑣斯種情形、照過去之經驗、非常之多、故物動並資金計畫務應樹立年間計畫、倘不可能、則照圓資金籌措計畫、不必抵賴金融、酌其情形、發動存款部其他財政金融、日本政府、有予保證之必要、

四、日滿貿易計畫
於十八日之臨時閣議、已決定日滿華貿易計畫之大綱、唯其中關於日滿貿易計畫、不可僅依國際收支之觀點決定之得將生産並消費資材、互相確保共必要量、應置最重點於此、

五、日滿物價調整
關於日滿華物價水準之相差各有特殊事情、故其調整有愼重之必要、關於日滿間交流物質、一元的價格對策、亦不可緩、是以對華北、華南等與日滿兩國間實施二重價格制、係最合理的云、

和平歟抗戰歟
重慶作最後檢討

【香港十九日電】據重慶來電稱、國防最高委員會於十七、八兩日召開臨時緊急會議、有蔣介石 王寵惠、孔祥熙、戴天仇、何應欽、葉楚傖、孫科、陳誠、張羣、徐謨等最高首腦部出席以和戰問題爲中心關於現下時局對策、行重要之協議、即該會議在積極的方面檢討左列各項問題、
一、由於近衞內閣之出現豫期日本側軍事的經濟的攻勢之强化、
二、關於安南緬甸香港等英法殖民地向中國僻地輸送物資停止之對策、
更在消極的方面由協議左記各問題、考慮繼續抗戰不可能之場合、爲其前途之打開策依賴調停時、
一、應依賴德?意?美?
二、關於和平問題與中共側之諒解、
三、不傷對美對蘇友誼之外交工作、
因爲內外情勢之急變、就中一般的對外政策之强化與國內體制之再建、日本此次之攻擊、今重慶政權到達抗戰繼續乎妥協投降乎之最後岐途云、

斡旋中日和平
爲英自身對內外利害放送
日本側對此付一笑

【東京十九日電】蔡奇爾英首相於十八日在下院發表關於通過緬甸及香港援蔣物資禁絕問題之解決後言明謂英國政府爲謀日華兩國基於和平確保遠東國家的乃至經濟的安寧、決定不吝盡一臂之力等語、英國出此態度者大有英國素斡旋之勞、使日華兩國進行和平交涉之感、日本官邊對此表明意見如左、明示確固不動之方針、
一、目下帝國政府無受理任何第三國勸告對中國事變進行和平交涉之事實、且無依賴任何國代爲斡旋之意思、
一、英國行此放送之背後窺有辯護在此次緬甸及香港路線閉鎖問題對日讓步之對內政策、
一、假設英國有此意志、亦不過慫恿美蘇兩國、爲重慶政府之代辯者擬對日加以壓迫而已、
一、尤其蔡奇爾首相之演說用斡旋日華間進行和平交涉語句、此乃關於帝國對蔣政權占壓倒的勝利之事實、擬故意盲目之態度、倘英國站在公正之立場、有欲斡旋日華和平之意圖時、應對重慶政府加以壓力、俾使其成就和平、英國政府對日華和平斡旋說不過基於英國政府自身對內的乃至對外的利害而放送者而已、帝國政府當處理中國事變時、除對新國民政府交涉外對於其他毫無交涉之必要、
倘第三國諒解帝國之眞意、擬出以協力東亞新秩序建設之態度時、並非絕對的拒絕、但英國政府對華日和平之斡旋說、完全不足成爲問題云、

封鎖西北赤路
華北、蒙疆有期待新內閣

【北京十九日電】自決定陸海外三相後、則擔負重大時局之近衞內閣、其性質益趨明確、現地對新內閣之期待、亦更加强、而華北、蒙疆之日華官民、均期待近衞新內閣迅速確立國內新政治體制、並爲處理事變、具體實現强力國策、尤希實施左列各項施策、逐次邁進於事變具體之處理
一、因禁絕緬甸援蔣路線致重慶政權最後依特外力路徑之一、復被封鎖、於是重慶政權所餘唯一路徑、僅有赤色西北路線一種、新內閣當乘此世界情勢轉變之好機、對於蘇聯援蔣之西北路線、亦講禁絕方法、以封鎖重慶政權、
二、華北、蒙疆等處、由防共之目的觀之、占特殊之地位、乃世人所公認、近衞聲明中、亦力言此事、但防共目的非僅軍事條件所能成功須於經濟、產業、交通文化各項、均持使赤化無存在餘地之體制、乃將必須要件、故新內閣當速實行日、滿、華北蒙疆聯貫一氣防共體制、而使之强固焉

米內內閣最終閣議

【東京十九日電】米內內閣最終閣議於十九日午前十時十分舉開、米內首相以下全閣僚出席、
一、社職員給與臨時措置令中改正之件、
及於其他勅令案等決定後、更關於過般之物價對策審議會予以同意、關於對下級官吏臨時手當支給之件、等項文書移交於新內閣同十一時半散會、

美、英歡迎近衞內閣
對松岡氏任外相尤具一好感

【紐約十九日電】對於近衞公之再行出馬、當地遠東關係之消息方面、以自日本現下之政治情勢觀之視爲毋寧已行於政治之常道、而觀測於最近三年間出現最强力之內閣之傾向頗多、且一般以近衞公主宰單一政黨運動、以公爲首揆之內閣、於其內外政策、勢必深具全體主義之色彩此種印象殊爲强力、殊不能爭、至於松岡洋右氏之新外相、因該氏於美國頗多知已、以深知其爲人之關係上、是以歡迎之以好感、以是、後繼內閣於共外交關係、雖與德意接近爲不可避、但以外相起用松岡氏、似有略與以安堵之形勢
然而美國一般、由米內內閣退陣之經緯觀之、咸觀測新內閣之外交政策、無論外相之爲如何人物、自必施行軍部所抱懷之方策、且日本對於第三國之態度、急行趨於積極化、第一或將首先打銷英國在遠東之權益、亦未可知、此種觀測之傾向、亦屬頗多、一方對於美國、此後若不發生不測之事態、則兩國之關係、雖不急激惡化、但暫時兩國之間、或仍將遷延如現在苦悶之空氣、殊爲不可避免、此種意見似亦甚强云

【倫敦十九日電】因近衞內閣之全閣員、尚未完全決定、故對新內閣之批評尚未實現、惟英國政府方面、對松岡新外相、以其於英美等國亦多舊交、當退出國聯時、其態度不失爲鎭有常識之人、故頗表歡迎之意、一般人士之豫料該氏就任外相該外交當無急激轉變焉、

美人又出暴行
三浦總領要求陳謝

【上海十九日電】當美國陸戰隊對日本憲兵之暴行事件尚未解決之際、於本月十五日在美國警備區域共同租界日本人經營之「太平洋」酒館內又發生武裝之美國水兵三名、對內外綿社員二名突加暴行之事件、頗爲上海僑居之日人憤激不堪、三浦總領事已於十八日以公文向美國總領事代理巴特力克氏對該暴行事件要求陳謝同時幷通告對被害者保留要求賠償之權利、

美國驅逐艦巴黎號歸國

【比爾包十九日電】受德國潛水艦水雷攻擊之美國驅逐艦巴黎號、載由法國之美國避難民十八日自比爾包港出帆云、

功力副領事由津東上報告

【天津十九日電】天津總領事館功力副領事爲報告關於天津法租界治安問題之現地交涉經過及結果、携帶經該交涉決定之覺書、於十八日午前十時十二分由天津啓程東上、預定得到日法兩國政府之承認、即在現地簽字、同時公表其內容云、

日海軍航空隊粉碎城南湖岸敵軍
江上艦艇處分岳州下流機雷

【〇〇根據地十九日電】日海軍華中艦隊報道部於十九日正午發表如次、
一、海軍航空部隊對於安慶東南約二十公里城南湖東岸據守敵軍陣地、有力匪團、以機槍掃射或予以轟炸、當即使之潰滅、同時、並掃射城南湖畔所蝟集之帆船羣殊與以相當之損害
二、海軍江上艦隊之一部繼續於岳州下流之城陵磯、並於其下流八公里之白螺磯方面從事處分敵軍方面所敷設之機雷

閉塞與化灣(福建)

【〇〇艦上十九日電】南支艦隊報道部發表‖十七日南支艦隊有力之一部隊於十六日為呼應泉州攻擊、對同地東北約四十浬之興化灣加以急襲、同時由各艦選拔之閉塞部隊於飛行機及陸戰隊掩護之下、排除敵之抵抗深入灣內利用夜陰以戎克及其他障碍物對興化河港敢行困難之閉塞於是對福建省沿岸有力的援蔣輸血路之遮斷已行成功、

德軍占威散島
空襲英格蘭南中部

【柏林十九日電】德軍司令部發表‖
一、德軍已於十八日自諸滿台半島尖端之威散島登岸、並佔據之、
一、德空軍於十八日空襲英格蘭南部及中部、轟炸歐爾達秀特之兵營、丹布利齊(在堪特州)之飛機場、並伊斯特文之軍需工場、波特蘭德之造船場等而使之起火矣(按諸滿台半島位於英法海峽)

英德飛機最近損失統計

【柏林十九日電】據英宣傳省發表稱六月廿三日起至七月十二日期間、德機損失爲五對一或六對一之比例、對該公表據總統大本營公表稱、於上列期間中、英機損失數爲二百二十三機、德機僅不過損失四十七機、反駁英宣傳省之發表、

意外相秘密赴德

【紐約十九日電】據由羅馬到着之情報稱、齊亞諾意外相爲於柏林再度與李賓特羅夫德外相行以會見起見於[illegible]秘裡由羅馬出發、關於會[illegible]國、[illegible]的、似爲對英攻擊之先交換德意兩國之最後的意見而行者、一部似關於十九日希特勒總統在國會上所行之對英重大演說之內容、行以最後的協議頗爲有力之觀測
再於羅馬外交界之一部、以德蘇國境確立委員、於十八日已行到着柏林之莫洛特夫蘇聯外務人民委員似亦列席於德意外相會談、若果如是則德意蘇三國外相之會見、除會談對英問題外、更關於巴爾幹問題、近東問題以及擴大之歐洲新秩序建設等、進行具體的協議等傳說云、

比荷盧郵件信寄

茲因歐洲大戰之擴大、並郵便路線之危險、故對由滿洲國向比利時盧森堡及荷蘭發遣之通常郵便、(除向荷蘭發遣之普通信件及通常明信片外)暫予禁止、

古海經次將赴哈

古海經濟部次長、爲視察奉天省下經濟產業事情以二十三日午前九時三十分新京開鳩號赴奉、二十五日歸任云、

日本農民組合同盟解散

【東京十九日電】日本農民組合同盟於十六日夜在本部由會長片山哲氏以下鈴木文治氏、松永善雄氏等幹部參集之下決定無條件的即時解散並於十七日於警視廳提出解散書云、

日外務辭令

【東京十九日電】外務辭令(十九日)
大使館一等書記官(蘇聯邦) 好富正臣
命滿洲國在勤

冠蓋往來

▲李葆華(通化省公署民生廳長)十八日下午十時來京
▲安集雲(駐德漢堡滿洲總領事)十八日下午八時三十分來京
▲柏堅(舒蘭縣縣長)十八日下午九時來京(以上寓亞洲旅社)
▲萬興文(安東省公署秘書官)十九日上午八時離京

鳴謝火災保險賠款迅速
逕啓者敝號於本年四月二十五日午前三時許、突遭回祿之殃將棧房一部九間併存貨焚燬幸事先於大興公司代理住友海上蓋平保險部保險一萬五千元東洋火災保險三千元神戶海上火災保險一千元及帝國海上保險五千元均經先後蒞場檢驗毫無刁難皆如數賠償似此信用昭著敝號銘感萬分無以爲報謹爲鳴謝
蓋平源發成鳴謝

尋人
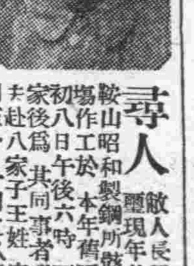
敝人長子安玉璽現年廿歲在鞍山昭和製鋼所做工於本年舊歷五月初八日午後六時下班歸家後爲共同事者四人串去赴八家子王姓家中召門至今一月之久不見回影此中有無被惡人誘拐情形殊難逆料現在舉家盼想寢食俱廢特此登一報乞四方仁人君子多爲注意倘有知其確實下落實因而尋獲時定有優厚謝儀決不食言
鞍山市鐵西北四番町平安莊 安實卿謹啓

出號脫離聲明
緣敝股東兼執事人張子塑氏辭職出號身股錢股併同撤退今後即與敝號脫離關係如再與該君發生銀錢及其他交易事項敝號概不負其責任恐未週知特此聲明
勃利縣正直西大街 鴻發德泰記謹啓

新式簿記招函授生
有技能即不患無職業欲學現在社會急於需要之技能又因維持現職而不能離身者惟有投入本會函授部學得新式簿記爲最好良機因爲通信教授不拘時間不曠正業更無須親身來會備有詳章函索時請附郵票四分寄交新京中央郵政局私書函箱第八四號本會收即寄(通信時務將回信地址詳細寫明)
駐京大連銀行簿記講習會函授部啓

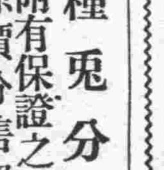
種兎分售
附有保證之優良種兎
原價分售絕不食言
(奉贈目錄)
蒙陸軍賜購之伊藤商店
日本名古屋市千種區千種通三目
電話千種一〇四六番

H.H.H
三愛知靴油
最優等的 光牌
保華·柔軟
光滑·耐久

▲新出版
女才子 全一冊 特價三角 外加郵一角
天緣配 全一冊 特價三角 外加郵一角
日用寶鑑 兩厚冊現售特價一元五角外加郵力二角 交際必需人人宜備可作終身應酬指南內容詩詞、文藝、楹聯、尺牘
算術類編 考試必需參攷宜備現售八角外加郵力一角
新聲音樂叢書 分 現售特價一元外埠加郵力一角五
▲凡外埠寄信滙款函購者務須掛號爲要
各埠大書局均有代售
奉天市鼓樓南 關東印館書啓

詔書奉戴式
中小學廿二日舉行

市署定於七月二十二日午前八時在市長室對各中小學校長、傳建國本奠定之建國神廟御創建詔書、各校長恭拜詔書後、即刻歸校由全體職敎員學生舉行奉戴式茲將奉戴式順序列左、一、開式二、國歌齊唱、三、日本國歌齊唱、四、建國神廟遙拜、五、詔書奉讀、六、訓話、七、閉式、

又關於服裝一律爲協和服、於奉戴式之當日、校門揭揚日滿國旗、並由學生代表於校門前恭謹奉迎云、

市公署全員在協和會館舉行

【新京特別市公署】定二十二日午前十時、該署全員、齊集於協和會館、舉行國本奠定詔書奉戴式云、

西班牙使節團 昨轉赴北京

【奉天電】西班牙經濟使節團一行、搭十九日午前八時三十五分奉天發之列車赴鞍山、視察昭和製鋼所後、午後九時二十六分抵奉、豫定搭該夜十一時二十五分奉天發之列車赴北京云、

兒童使節團 離東京轉赴新潟

【東京十九日電】訪日學童使節團一行、在中禪寺湖畔和泉屋旅館投宿、於十九日早晨、在中禪寺湖浮舟、觀賞附近景色、充分滿喫莊嚴的大自然的美景綠山、映影、淸流奔飛、凉風撲面、妙不可言、一行自抵門司以來、始拂暑氣都塵、元氣百倍、精神頗佳、

午後四時由日光皈來、一行當即驅車赴東京寶塚劇場、觀賞電影與歌劇、主辦的歡迎交驩會、是夜十一時半、狭別滯留十天的東京、赴新潟云

交通會社獨創心裁 新型馬車出現 舊巴斯車體的改造

爲緩和國都交通困難、會用盡腦力之新京交通會社、今以巴斯廢車、改造箱型共乘馬車、業已成功一輛、十九日經首廳交通股員親見贊許、該馬車體爲淡黃色可乘十人之二馬駕車、頗有瀟灑之態、暫時規定綠園住宅至陸軍病院前、車費一角、不過尙屬試用、以俟會社正式呈請、復與交通部協議後、始能定奪運行市內云

（下照片＝即新型合乘馬車）

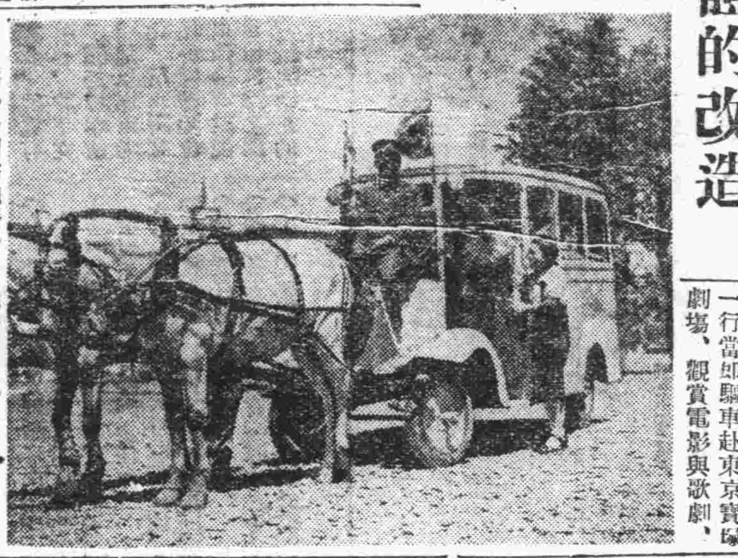

慶祝御訪日回鑾 博慈濟生院 舉辦遊行會

滿洲國博濟慈善總會濟生院、爲慶祝友邦日本二千六百年、併我國皇帝陛下訪日回鑾盛典、特於昨十八日上午七時三十分起、由渡邊囑託率領孤兒一百六十名併各會職員舉行遊行大會、每個孤兒手中均持有日滿小型國旗、首先至宮內府前參拜、繼續遊行市內、高唱日滿交歡歌、參拜新京神社、忠靈塔、併至市公署民生部訪問、下午全體在大同公園舉開野餐會、迨至下午四時餘始告散會云

書道展覽 今日起始

當此東亞民族極應互謀親善之重大時期、自應盡力謀策、俾有所貢獻、故敷島高女、爲提倡精研書法計、特設立書道部、請首藤先生指導、但於自廿日起、於大經路國民學校與亞書道聯盟共同主辦之第二次與亞書道展覽會、陳列獲得張國務總理大臣賞之首藤先生及同校一年生吉岡將軍令愛和子小姐與福森淺子、石黑大子、加地廣子等之作品、次爲首藤敎諭談

最近新京等地方、盛行研究習字者、足證當局重視書法之意、入選之吉岡將軍令愛、書法極精、令人贊嘆無已

新陸相東條中將家族

學童使節團訪日隨行記

本報記者 唐則堯

兒童代表訪問各機關 阮大使有懇切的談話【十二】

山本團長偕顧問佐伯總務西村伊藤兩氏、率優良兒代表張本立關玉洲、高鳳蘭、包孟文四人、訪問各機關各報社、又在我駐日大使館有協和會東京事務所長、平田幸弘氏、田中弘報協會日本總社長、先後有懇切的演說、阮大使對於各兒童、諄諄指導、使各兒童、都是衷心感激阮氏講話大意如下、

諸君都是由全國各地、選拔的優秀學童、此次來訪日本、時期雖然很短、但是使命却是極大正値友邦紀元二千六百年、諸君參拜各處聖地、訪問各機關、觀覽各名勝、希望諸君不要失掉如此好的機會、要仔細的考察日本的精神、再我皇帝陛下、御再度訪日親臨慶祝紀元、本人目睹友邦熱誠奉迎的情形諸君歸國後、可向你們同學報告這些事實、使他們未來的學生、也可藉諸君報告、就像來了一樣、最後祝諸君健康

訪問官署

優良兒包孟文

我正在甜睡的時候、忽然被李君喚醒我伸伸懶腰、看看身傍的表、已經五時半了、於是我急忙的起來洗臉漱口、完了、又到室中用早飯、飯後我和高女士及二位男同學、代表去拜訪各機關、首次到市役所拜訪市長、山本團長接洽後、同進市長室、一會兒市長由後屋走出、呈上禮書向我們大家致詞、同時拍一枚紀念照片畢、又到滿洲學會東京分所拜訪因爲所長未在社、所以代表的人表示致謝、同時向我們問到日本來的心得我簡單的答了幾句、他又給我們紀元二千六百年的歷史書、再次到陸軍省拜訪由松村情報部長向我們說了好些勉勵的話、又拍了幾枚照片以作紀念、又到各報社拜訪（東京日日新聞、滿洲弘報社）等拜訪、在那稍談些話、回到旅社、用中飯、飯後同團歸到駐日大使館拜訪阮大使、我們進院只見莊嚴的建築物、點綴在各種樹木的中間、我們在樹蔭下、稍稍的休息、一會大使和大使的三公子阮守綱（十三歲）、用流暢的日語向我們說客氣話、又說日滿兩國不可分的關係、然後又給我們些點心、休息片刻、又出席東京朝日報社、主開的歡迎會飯前演映電影參觀各處、工場內部、實在是偉大、務送部員是迅速、他們的工作、眞是緊張、飯後即乘車返歸旅館、

出席兒童交驩會 訪問並見學歡宴

王景寬記

晨起飯後整隊出發、由旅舍步行赴靖國神社、敬謹參拜、社內供俸日本歷次對外戰爭的英靈、友邦男女老幼、接踵前往參拜再轉赴明治神宮參拜、神宮內閣、宏大莊嚴、兩旁樹木、非常繁茂、據領導人講、神宮樹木、是從前全國各他人所栽植、以志成城、可算是勤勞奉仕的模範、

由神宮繞至國寶殿、在殿前共進午餐、隨後赴永田町尋常小學校、出席東京市所主辦的日滿兒童交懽大會、日方致歡迎辭、我方由包孟文張本立分別致會辭、友邦兒童的遊藝很是有趣又有深意、眞是使我羨慕、

大會後、即往東京日日新聞社、先到兒童文化劇場、所映演的影片、啓發我們的知識、又淺顯、又明白、得益很多、該社所設的歡迎宴、又很豐盛的飯後歸旅館休息時已八時許、

在滿日兒童交歡大會時市長派代理前往致辭、並有東京市役所學務委員長致辭、我方山本團長致辭畢、隨後由新京優良兒童包孟文、讀使節團致東京市全體學童書、包生態度從容、聲音淸朗、與友邦兒童的印象、當能良好、鐵道省觀光局、所招請的我國作文學童使節一行十二名、也參加交歡大會、該學童使節、選拔的方法、是象徵我國民族協和精神、滿日蒙俄鮮五族各兒童兩名、外率領人兩名、並登臺表演歌唱、爲大會生色不少、又增加了更深的意義、

再有我大使館、阮大使公子阮守綱、李武官（文龍）的女公子二人登台、李招弟用日文發表近日感想、由阮守綱譯成滿語、兩兒童富有天才、日語都流利、據他們說、在學校裏、日本兒童、對他們非常的親愛、他倆在南山尋常小學校、是六年生、日本各小學校、都派兒童代表前往參加、並均有表演或歌或舞、充分表現活潑天眞可愛的精神、富士見尋常小學校合奏日本歌、麴町尋常小學校的『舌切雀』劇、精彩絕妙可看出他們的[illegible]育是天天在前進發展的

大會後、赴東京日日新聞社、出席歡宴會、首先觀覽兒童文化劇場、內部設備、整齊淸潔、所映演的影片、都是有關常識的敎育的如所演的〃健康之一日〃片對於食物腐化後滋生的細菌、怎樣可怕、怎樣生成、明白指敎、著蠅傳播病菌、使人目睹驚心、有所醒悟、該社更附有百貨店、食堂、天文館對社會上有許多供獻於捨

晚餐會 在東日館 八階樽崎東日理事致歡迎辭言詞懇摯使一行非常感激興奮、由山本團長答詞、盡存和諧欣快的空氣裏、盡興辭出、

東京日日新聞、與大阪每日新聞本是一社、而對於社會事業、都異常提倡此次對兒童使節團、更額外歡迎、是反映全日本國民對滿洲國的熱誠、

頭彩可得十萬
特別裕民彩票十一月發行 每張額面定爲十元
◇彩票條例改正·出現新的姿態◇

依現行彩票條例之彩票發行額面爲五圓以下、故從來發行之彩票種類祇有民彩票（價格一圓）與特別裕民彩票（價格五圓）兩種政府鑑於最近之金融情勢更進一步獎勵國民儲蓄、積極吸收遊資、今改正彩票條例發行價格一舉提高爲二十圓該改正勅令案於二十一日之國務院會議附議、已經決定經濟部

依該改正彩票條例趁本年十月十一月新穀準備期正擬發行額面十圓、頭彩十萬圓之特別裕民彩票、又六月以後得彩金之交付由購買力規制之見地、取應急措置、將其一成以有獎儲蓄債券付之、關於此次之條例改正、做爲彩票條例之一項、重行規定云、

部局足球對抗 地點組別均決定

體育聯盟新京事務局、所主辦之各部局、足球對抗大會、於昨日經該關係當局已規定如左、會長爲飯澤重一總務爲森田貞一等五名審判長爲友納雄之審判員爲根宗正義等五名其他有記錄二名、日期定七月二十日、在兒玉公園球場舉行、至於各部局對抗足球大會之編組爲：

△各部局對抗足球會編組

回	對抗
一回	司法部 — 中央銀行
二回	行政學院 — 建築局
三回	協和會 — 交通部
四回	民生部 — 治安部
五回	一回勝者 — 二回勝者
六回	三回勝者 — 四回勝者
七回	五回勝者 — 六回勝者
優勝	七回勝者

△審判

一次賽 根來正義
二〃 郭義達
三〃 高橋哲夫
四〃 柴田正德
五〃 淸水浩三
六〃 高橋哲夫
七〃 羅仙樵

△比賽時期

一次賽 七月廿日（土曜日）午後四時
二〃 〃〃五時卅分
三〃 七月廿一日（日曜日）〃〃四時
四〃 〃〃午後五時卅分
五〃（準決賽）七月廿七日（土曜日）午後四時
六〃（〃）午後五時卅分
七〃（決賽）七月廿八日（日曜日）午後四時

以上各組對抗完了後、定於下週廿七、八兩日自午後四時起、舉行準決賽並優勝賽、計廿七日爲上記之第一組優勝軍對第二組優勝軍、繼爲第三組優勝軍對第四組優勝軍二十八日爲各隊之優勝賽云、

又明日之交通部對協和會隊之賽、兩隊隊員實力均共充足、交通新隊爲去年度之甲組冠軍、協和會爲乙組之亞軍兩隊健將雖個人技術、均很老練、然協和會隊疎於連絡之練習恐難操勝算云、

改善勞工待遇
二十二日開事務協商會 安奉濱勞工支部均派員參加

勞工協會本部爲謀會務之進展及勞工待遇之改善定於本月廿二日廿三日兩日間在本部調査科舉辦全滿工場事務協商會參加者爲安東濱江奉天新京各支部之職員云

指定天津塘沽 爲虎疫流行地

華北方面軍、自七月十二日起、指定天津（隣接地）與塘沽（包含大沽）爲虎列拉流行地、又華北軍之指定虎列拉流行地、實以此次爲最初云、

滿映攝影慰問班 在東邊道活動

【通化】滿映攝影班、由通化省公署、協和會等援助下、除爲詳細攝影東邊道治安肅正與道路建設源泉的道路建設奉公隊活動狀況外並行慰問起見自七日由濛江續行攝影慰問、頗收優良成果、然自十七日起至五日間、在最後行程山舍子、松樹鎭間實施攝影慰問、以鼓舞隊員志氣

子然一身少女飄零 來京謀生險落娼門 業經中央通警署保護

劉玉貞是十七歲的女孩子、家住在奉天省朝陽鎭山城子後第四區五十八號父親劉貴友、五十歲、在朝陽鎭某飯館當跑堂的、在去年三月間因病死去、母親亦在三年前死亡、玉貞無兄弟姐妹、只有一個姨、共父屍身經親友幫忙葬埋、玉貞孤苦一人、無依無靠、無人顧憐生活發生問題、且由因成人年齡在種種壓迫下、玉貞姑娘決定來京、因爲聽說新京怎樣繁華、怎樣的容易謀生所以將家中的什物變賣在十八日晚買票登車來京在昨十九日正午十二點到達新京車站下車後徘徊街頭、無處可投、不知因了什麼想起下窰子爲娼、十九日的下午二時四十分許一個人跑到大和通和順堂三等妓館、守大門的老頭見一女子身着天藍色士林布大褂、紅皮鞋、白襪、雖然不甚白但很有健康美態、嘴內鑲有金牙手上帶有金鐲、腕上配帶小型手表、一看便知是一個屯不錯的大姑娘珊珊走進、守門的老頭很是驚異當時因爲責任問題攔住問她找誰、玉貞說找掌櫃的、又說找掌櫃的作什麼事、守大門的問、玉貞有點害羞不敢就說、後來有陳班長至該處發現、當時略加訊問、即囑令該妓館管賬陸先生送其至大和通警所、警官略加究問、因其無親屬或保護人之證明、且共身份不明、依法不合爲娼資格、故將其住所姓名訊明後、即送中央通警察署保安系保護辦理云、

照片說明

練毒瓦斯演習（上）（中）經濟部大臣參加避難演習（下）長谷川報導班長視察

十九日起廿一日止、最後的防空訓練國都和順區、防護基本訓

補救失學生 增築新校舍

市公署爲推廣敎育補救失學兒童計、擬擴充臨河街國民學校校舍、現在已由市公署方面與國都建設局交涉完畢、決定於和順區官需局印刷廠北側建築約一萬坪之廣大校舍、關於八月中即可開工、十月末竣工云、

寧縣署表彰勤勞奉仕者

【寧安縣小牡丹】在寧安縣小牡丹開拓團神奈川村原住民卅六戶（百八十餘名）對團員等行爲莫不感激、向開拓團申請從事勤勞奉仕、展開美麗的日滿親善風景、於是縣公署、決定表彰原住民、於十五日午後一時、假小牡丹開拓團、於中山副縣長、濱崎開拓科長出席之下、舉行盛大表彰典禮云、

谷次長萱堂 十八日仙逝

總務廳次長谷次亨氏令堂、曩者即感染病疾、在原籍（普蘭店）療養中、不意竟以醫藥罔效、卒於十八日午後六時與世長逝、享年九十歲、接得此報之谷次長乃於十九日早朝偕夫人王香珍女士及長男精厚（二十）次男精信（十八）長女佩英（十一）等一同搭乘午前九時半之亞細亞號快車急遽返里成殮開喪定於二十四日發引云

今日集會

△士建協會協議會、午前十時國防會館
△日滿農政研究會、午前九時軍人會館
△滿拓協議會、午後一時軍人會館

病後久補
柳乜補藥
NEOTONE
效果

斷然好評
藥價＝二圓 四圓 八圓
治癒一人不過八圓以上
本店則如服用一日不見特效者將剩餘之藥退回即返還全藥價（但限八圓分者）
本劑復可用以預防
責任專賣所 奉天江ノ島町八 都藥房支店 電(3)四五五五
京總代理 新京三笠町三ノ一四 川上藥局 電(3)二四〇二
城內特約店 寶和堂藥店 天益堂藥店 義和大藥房 義和議藥店 五洲大藥房 中央大藥房 中西大藥房 和英大藥房 德慶餘藥店 中興大藥房 頭道溝 德育生藥店

凡服用者俱爲證明實勝百萬之宣傳
京城 都藥房淋藥
患十年以上 淋病及 白帶者
只用二、三日乃至五六日之內服即可痊癒
世界的獨特 秘藥
男女咸宜 特速服用

種兎分讓
世界的副業最高利益 有兎飼養有利 本場各國種類 在有多多 有信快快購買
岐阜市長良 合資會社 金種兎場
振替名古屋四五八〇三番

韓奇逢 老牌
黑鷄白鳳丸
奉天省公署許可証二一〇號

本藥特色
用科學新方式製成、丸粒小、服用便、効力大風行各地有三十餘年歷史、主治婦女一切經血百病卵巢疾患、子宮寒冷、內分泌不足勞傷、氣鬱、帶下、小腹塊病、服之一盒有效立竿見影
【定價】每盒裝二百粒售洋五元 半打二十五元
奉天大西邊門外路北四二號 韓奇逢藥房
大連平和街四八 韓奇逢藥房
新京四馬路 中興大藥房 韓奇逢藥房
哈爾濱道外正陽十道街增壽藥房 韓奇逢藥房

滿洲國發行處華北各地發行處
北京西單北大街一五二號 太原帽兒巷六十四號 歸和北門裡七號中西藥房 大同北街福盛恒 翠縣車站勝記號 保定公評商行
濟南緯祥門外海 青島蘇州路十三號 包頭大前街中報社 張家口宋記一派報社 唐山糧市街一和藥 煙台新華街福昌泰
華北總批發處 天津法租界三十號路五五號 韓奇逢藥房

長髮生毛
富美納音
禿頭發髮 光處生毛
◉田中醫學博士靈方
◉說明書免費奉贈
日本田中醫學博士所創製「富美納音」生毛發髮效果極靈、且防止頭髮脫落、浮皮紛毛等症毛髮、眉毛稀薄、鬢髮或腋毛陰毛即用本藥則雖全缺小毛人毛須等得長養、患禿頭病毛根濃又搔亦之時、本藥、髮落病菌、可搔殺、滅脫、防止生毛效果顯著
禿頭、老病先天禿、脫毛、毛稀、薄毛、眉毛不整、男女應用本藥無毛處毛者趕速便知言之不謬
（各埠藥房皆有出售處）
富美納音藥價 一元六角、三元五角、九角 郵費四十五角、五角倘遇貨罄請將藥價及郵費隨函匯至總發售處當即照數寄上
總發售處
日本東京芝區田村町 電話芝一八七四番 振替東京三一八三二 東京藥院
大阪赤十字病院前 電話天王寺三五五 振替大阪五〇八一五八六 東京藥院
富美納音 フミナイン 假冒充塞、惠購指名、爲荷

訂正

於七月十一、十二、十三日登載之興業木材株式會社代表會社之董事韓祥生誤刊韓祥生茲特更正